GMRIT Training Tomorrow's Engineers Today

Newsletter of GMRIT

nityavikash

A Platform for a Change

Volume 19 Issue 6

November – December 2025

ABOUT US

GMR Institute of Technology (GMRIT) was established in the year 1997 by GMR Varalakshmi Foundation – the corporate social responsibility arm of GMR Group – GMRIT offers aspiring engineers high quality technical education. Located in Rajam, Vizianagaram district of Andhra Pradesh, GMRIT provides its learning community state-of-the-art facilities, infrastructure and a competent faculty. The Institute encourages collaborative learning between industry and academia as a means of reinforcing its curriculum with practical and real-world experiences. It is this emphasis on a well-rounded education that makes GMRIT a preferred institute among engineering colleges in India.

EDITORIAL BOARD MEMBERS

Dr. V. Rambabu
Dr. K. Karthick
Dr. M. Eswara Rao

Coordinators

Ms. S. Prasanna
Ms. A. Bhavani
Ms. P. Pooja
Mr. G. Surendar
Dr. A. Arun Solomon
Dr. B. Anil Kumar
Dr. Bappa Mondal

PROGRAMS OFFERED

B.Tech Programs

- Civil Engineering
- Computer Science and Engineering
- Electrical and Electronics Engineering
- Electronics and Communication Engineering
- Mechanical Engineering
- Information Technology
- CSE (Artificial Intelligence & Data Science)
- CSE (Artificial Intelligence & Machine Learning)

Honors and Minors Degrees

M.Tech Programs

- Computer Science and Engineering
- Power and Industrial Drives
- Transportation Engineering
- VLSI and Embedded Systems Design
- Thermal Engineering

GMR INSTITUTE OF TECHNOLOGY
An Autonomous Institute affiliated to JNTUGV
VIZIANAGARAM (DIST),532127
ANDHRA PRADESH

Institute Related

- **GMRIT Inspires: Smt. Sudha Murty Visits Campus to Mentor Future Engineers**

  GMR Institute of Technology was deeply honored to host **Smt. Sudha Murty, Hon'ble Member of Parliament (Rajya Sabha), Founder Chairperson of the Infosys Foundation,** and the Murty Trust, on December 14th, 2025. The visit was marked by an inspiring address to the students and staff, delivered in the esteemed presence of **Shri. G. M. Rao, Chairman of the GMR Group**. During her interaction, Smt. Murty shared invaluable insights on ethics, social responsibility, and the pursuit of excellence in engineering. Her presence served as a profound source of motivation for the GMRIT community, reinforcing the institute's mission of holistic development and "Training Tomorrow's Engineers Today."

- **GMRIT Makes Global Waves: First-Ever USA Alumni Meet in Dallas!**

  GMR Institute of Technology celebrated a historic milestone on November 15, 2025, by hosting its first-ever International Alumni Meet in Dallas, Texas. The event brought together over 50 alumni from across the United States to reconnect, network, and reminisce about their journey at GMRIT.

Sri G. M. Rao, Chairman of GMR Group, shared an inspiring video message commending the alumni for their global achievements and contributions.

Dr. C.L.V.R.S.V. Prasad (Principal, GMRIT) joined the gathering in person, while other academic heads participated virtually from India.

The event marked the formal inauguration of the GMRIT USA Alumni Chapter, aimed at strengthening the institute's international network and fostering mentorship for current students. Alumni engaged in fruitful discussions about supporting the alma mater through internships, industry connects, and placement opportunities.

- **Empowering Educators: GMRIT Hosts FDP on Microsoft Power BI**

The Department of CSE and CSE-AIML at GMR Institute of Technology, Rajam, successfully conducted a five-day Faculty Development Program (FDP) on "Microsoft Power BI Data Analyst Associate" from November 3rd to 7th, 2025. This high-impact session was held in association with ICT Academy and Microsoft. The FDP focused on bridging the gap between academia and industry by providing faculty with hands-on expertise in advanced data visualization and business intelligence tools.

- **GMRIT Inspires Future Engineers: "Discover ECE" STEM Outreach**

On October 23, 2025, the Department of Electronics and Communication Engineering (ECE), in collaboration with the IEEE Student Branch GMRIT, hosted an educational outreach program titled "Discover ECE: A TryEngineering STEM Visit". GMRIT welcomed enthusiastic students from Z.P.H. School, A.V. Puram (Vizianagaram District) for an immersive day of learning and exploration. The visiting students explored the state-of-the-art ECE Laboratories, where they witnessed the practical applications of electronics and communication technologies. The visit included a special session at the GMRIT Community Radio 90.4 FM Station, where students learned about broadcasting and the role of technology in community outreach.

- **Innovation on Display: IIC-GMRIT Idea Showcase & Demo Day**

The Project Club conducted the "Idea Showcase: Demo Day/Exhibition – 2025" on November 3rd, 2025, under the Institution's Innovation Council (IIC-GMRIT). Students displayed various technical prototypes and innovative designs to faculty and

peers. The event provided a platform for budding engineers to demonstrate the real-world utility of their project work. Faculty members evaluated the displays and provided critical feedback to help students refine their innovations for future competitions.

- **Empowering Talent: 130+ First-Year Students Secured Infosys Foundation Scholarships**

  GMRIT celebrated a proud moment as over 130 first-year students were awarded prestigious scholarships by the Infosys Foundation. This significant recognition highlighted the exceptional potential of the incoming batch and the institute's role in facilitating life-changing opportunities. The awarded scholarships totaled approximately ₹5.25 crores, providing comprehensive financial backing for the students over the next four years.

- **Strengthening the Student Support System: Central-Level Parents' Meeting Held**

  A central-level parents' meeting was conducted at GMRIT on November 6, 2025, to foster a collaborative environment between the institution and the families of our students. The primary agenda centered on addressing and discussing various student discipline-related matters to ensure a conducive learning environment on campus. The session provided a platform for parents to interact directly with the administration, sharing feedback and insights into student development.

- **Celebrating 150 Years of "Vande Mataram"**

  On November 7, 2025, the campus of GMR Institute of Technology, Rajam, resonated with patriotic fervor as the students and staff gathered to celebrate the 150th anniversary of our National Song, "Vande Mataram."

  A large gathering of students and faculty members participated with immense pride and enthusiasm.

  The participants joined together in singing the full version of the National Song, honoring its historical and cultural significance in India's freedom struggle.

- **GMRIT Signed MoU with IITM Pravartak**

  On November 15, 2025, GMR Institute of Technology (GMRIT) reached a significant milestone in academic and research excellence by officially exchanging a Memorandum of Understanding (MoU) with IITM Pravartak Technologies Foundation (the Technology Innovation Hub of IIT Madras). This partnership aimed to provide students and faculty with access to advanced training programs, workshops, and internships facilitated by IITM Pravartak.

- **GMRIT NSS Unit Conducted Swarna Andhra – Swachh Andhra Programme (Phase 11)**

The NSS Unit of GMR Institute of Technology, Rajam, successfully organized the 11th Phase of the Swarna Andhra – Swachh Andhra Programme on November 15, 2025. The initiative took place at Butchimpeta village, focusing on the vital theme of "Personal & Community Hygiene." The programme primarily focused on educating villagers about the critical importance of maintaining personal and community hygiene standards. NSS volunteers led intensive awareness sessions to discourage open defecation and highlight the health risks associated with poor sanitation. Students engaged with local residents to foster a sense of collective responsibility for maintaining the village's cleanliness and environment.

- **GMRIT Celebrated Constitution Day with Quiz and Essay Competitions**

On November 24, 2025, the NSS Unit, in association with the Department of Basic Sciences and Humanities, organized a series of academic competitions for first-year B.Tech students to commemorate the spirit of the Indian Constitution. Students participated in Quiz and Essay Writing Competitions designed to deepen their understanding of constitutional values and the framework of Indian democracy. The activities focused on educating the new batch of engineers about their rights, duties, and the historical significance of the Constitution. Faculty members from the Department of BS&H mentored the participants, emphasizing the importance of constitutional literacy in building responsible citizens.

- **Global Perspectives: Guest Lecture on Machine Learning in Engineering**

  On November 29, 2025, GMR Institute of Technology hosted an insightful guest lecture (online) featuring Professor Ilamparithi Thirunavukarasu from the Department of Electrical and Computer Engineering, University of Victoria, Canada. The lecture focused on the "Integration of Simulation Techniques with Engineering Applications through Machine Learning," exploring the intersection of traditional modeling and modern AI. Professor Thirunavukarasu discussed how machine learning algorithms can enhance the accuracy and efficiency of complex engineering simulations. The session highlighted real-world applications where data-driven techniques are transforming system design and predictive analysis in electrical and computer engineering. Faculty members engaged in a vibrant Q&A session, gaining a global perspective on current research trends and academic opportunities in Canada.

- **Inspiring Young Minds: AP Model School Students Visited GMRIT**

  On November 28, 2025, GMR Institute of Technology welcomed a group of enthusiastic students from Classes 8 to 10 of AP Model School, Purohitunivalasa (Saluru Mandal) for an educational campus visit. The young students toured the institute's state-of-the-art infrastructure, gaining a first-hand glimpse into the life of an engineering student. The school students observed ongoing project works and technical models, providing them with a practical perspective on the concepts they study in their school curriculum.

- **GMRIT Unveiled Poster for STEPCONE 2026**

GMR Institute of Technology celebrated the official commencement of its signature student fest with the Poster Release Ceremony for STEPCONE 2026 (Student Technical Paper & project Contest and Exhibition 2026). The ceremony officially introduced the theme for the 18th edition: "Bits to QBits – A Quantum Leap," symbolizing the institute's focus on the next frontier of technology. The poster was released by the Principal and senior faculty members, who emphasized the importance of STEPCONE in providing a platform for innovation, creativity, and nationwide networking. The event highlighted the new tagline "4Quantum," promising a series of high-energy workshops, flagship activities like Battle Bots and Drone Riders, and AI-driven hackathons. The ceremony sparked immense enthusiasm among the student body, setting the stage for the main event scheduled for January 2nd and 3rd, 2026.

- **IIC-GMRIT Hosted Awareness Workshop on Entrepreneurship & Innovation**

On November 27, 2025, the Institution's Innovation Council (IIC) of GMRIT organized a foundational workshop titled "Awareness Workshop on Entrepreneurship & Innovation as Career Opportunities," specifically designed for the first-year B.Tech students. he session served as an early introduction for first-year students to the world of startups, emphasizing that engineering is not just about employment, but also about value creation.

- **GMRIT Organized "Speak Smart" Communication Session**

On November 28, 2025, the Institution's Innovation Council (IIC-GMRIT) conducted a specialized session titled "Speak Smart Session: Boost Your Communication," aimed at refining the essential soft skills of the student community. The program emphasized how effective communication acts as a catalyst for leadership and career growth in the modern engineering landscape.

- **GMRIT NSS Unit Led HIV/AIDS Awareness Campaign**

On December 1st, 2025, the NSS Unit of GMR Institute of Technology, Rajam, organized a comprehensive awareness campaign to observe World AIDS Day. The event was centered on the global theme, "Overcoming disruption, transforming the AIDS response." The programme focused on spreading vital information regarding how HIV is transmitted and the various medical and behavioral ways to prevent its spread. A major part of the campaign was dedicated to promoting social inclusion, urging the community to treat individuals living with HIV with kindness, empathy, and respect.

- **GMRIT Showcased Innovation at IIC Regional Meet @ GITAM University**

A high-profile delegation from GMRIT represented the institute at the IIC Regional Meet held at GITAM University, Visakhapatnam. The meet served as a prestigious platform to showcase the institute's thriving innovation and entrepreneurship ecosystem. GMRIT showcased two innovative projects led by Dr. B. Anil Kumar (ECE) and Dr. P. Kanchanamala (CSE-AI&DS). These projects highlighted the institute's focus on interdisciplinary research and practical engineering solutions. The team was accompanied by Dr. M. Srinivasa Rao, IIC President, who engaged with regional innovation leaders to discuss strategies for fostering startup culture on campus. The meet provided an opportunity for the GMRIT team to interact with representatives from the Ministry of Education's Innovation Cell (MIC) and other premier institutions, sharing best practices for the Institution's Innovation Council (IIC).

- **GMRIT Signed MoU with MSME Tool Room – CITD, Hyderabad**

  On December 4, 2025, GMR Institute of Technology (GMRIT) further expanded its industry-academia network by signing and exchanging a Memorandum of Understanding (MoU) with the MSME Tool Room – Central Institute of Tool Design (CITD), Hyderabad. The agreement opened new avenues for students to access specialized workshops and certification programs conducted by CITD, a premier institute under the Ministry of MSME. This collaboration aimed to provide students with hands-on industrial exposure through internships and enhance their employability in the manufacturing and design sectors.

- **GMRIT Launched Four-Week IoT Training Program in Collaboration with MSME–CITD**

  On December 8, 2025, GMR Institute of Technology marked the beginning of an intensive technical journey with the inaugural session of a four-week training program on "Real-time Applications Development for IoT." Organized in collaboration with MSME–CITD, Hyderabad, this program represents a major step in providing students with industry-standard expertise. The training was structured to provide a deep dive into the development of Internet of Things (IoT) solutions, focusing on real-world industrial and consumer applications.

- **GMRIT IEEE Student Branch Honored with "Vibrant Student Branch Award 2025"**

GMR Institute of Technology is proud to announce that our IEEE Student Branch (STB10281) has been conferred with the prestigious Vibrant Student Branch Award for the year 2025 by the IEEE Vizag Bay Section. The award was officially announced during the IEEE Vizag Bay Section Student Congress 2025, held on December 7th, 2025. This honor recognizes the branch's exceptional dedication to professional development and technical excellence, having successfully conducted the highest number of IEEE events within the section between January and November 2025.

- **GMRIT Local Chapter Secures Special Award in NPTEL Results (July–Nov 2025)**

GMR Institute of Technology is proud to announce the outstanding performance of its students and faculty in the NPTEL (National Programme on Technology Enhanced Learning) certification exams for the July–November 2025 session. In a significant achievement, the GMRIT Local Chapter has been conferred with a Special Award under the "Active & Prospects" category, recognizing the institution's commitment to continuous learning and technical upskilling.

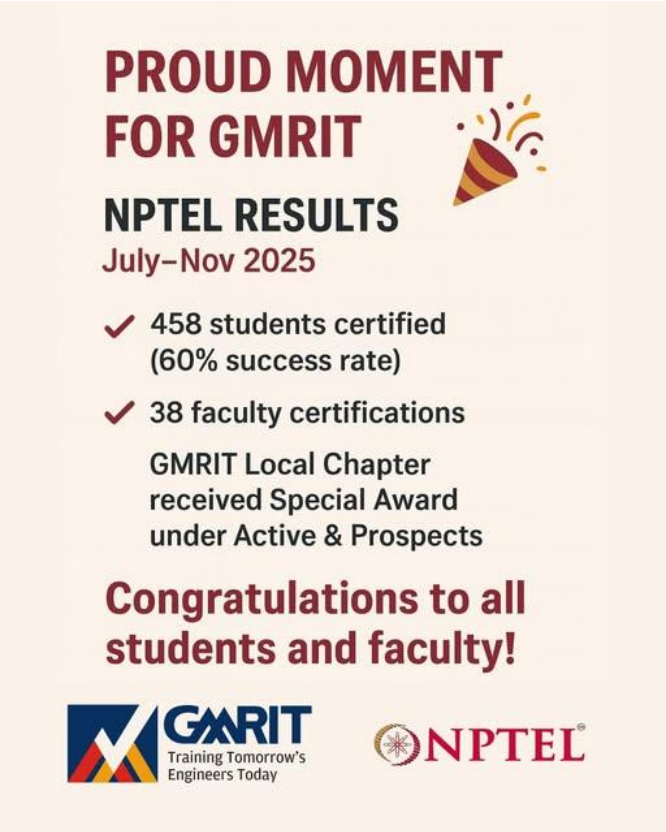

- **GMRIT Team Triumphs at National Level GenAI Hackathon**

Students from GMR Institute of Technology secured the First Prize at the prestigious 36-hour National Level GenAI Hackathon organized by JNTU-GV. Competing against approximately 250 teams from across the country, the GMRIT team showcased exceptional technical prowess and innovative problem-solving skills in the field of Generative AI.

In recognition of their outstanding performance, the team was awarded a cash prize of ₹25,000. This

victory underscores GMRIT's commitment to fostering cutting-edge innovation and preparing students to excel in high-pressure, competitive technical environments.

- **AI Impact Summit Pre-Summit Seminar**

GMR Institute of Technology, in association with AICTE, hosted a high-profile Pre-Summit event on December 20, 2025, as a precursor to the "AI Impact Summit 2026." The seminar focused on the transformative role of technology in academia under the theme: "Impact of AI on Teaching-Learning Process and Pedagogy." The session emphasized evolving pedagogical strategies and the integration of AI tools to enhance the learning experience for future engineers. Aligned with the mission of "Welfare for All | Happiness of All," the event provided a platform for educators and experts to discuss the ethical and practical implementation of AI in the education sector.

- **GMRIT Honored with Silver Award for Energy Conservation Excellence**

  GMR Institute of Technology has been recognized by the Government of Andhra Pradesh for its outstanding commitment to sustainability. The institute received the Silver Award in the 'Buildings' category among Engineering Colleges, highlighting its excellence in Energy Conservation. The prestigious award ceremony was held on December 20, 2025, in Vijayawada. This accolade reflects GMRIT's continuous efforts to implement green building practices and energy-efficient infrastructure, setting a benchmark for technical institutions in the state.

STATE ENERGY CONSERVATION MISSION (SECM)
(ISO 50001 : 2018 & 9001 : 2015 Certified)
A GOVT. OF AP SOCIETY
(A STATE DESIGNATED AGENCY (SDA) OF
BUREAU OF ENERGY EFFICIENCY (BEE) GOI UNDER EC ACT-2001)

STATE ENERGY CONSERVATION AWARDS (SECA) -2025

In recognition of outstanding achievements in Energy Conservation and Energy Efficiency within the Building Sector - Engineering Colleges for the year 2025, the Andhra Pradesh State Energy Conservation Mission (APSECM), Energy Department, Government of Andhra Pradesh, is proud to present the Silver Category Award to GMR Institute of Technology Rajam, Vizianagaram

APSECM
Vijayawada,
Dt.20.12.2025

K Vijayanand, IAS
Chief Secretary, GoAP &
Chairman, APSECM

- **World Meditation Day 2025 Celebrations at GMRIT**

  The Centre for Human Excellence at GMR Institute of Technology (GMRIT) successfully organized World Meditation Day 2025 on December 21, 2025. This event aimed to promote mental well-being and inner peace among students and faculty.

  The session provided participants with practical techniques for mindfulness and stress management, reinforcing the institute's holistic approach to student development. By fostering a culture of mental clarity and emotional balance, the Centre for Human Excellence continues to support the overall personal growth of the GMRIT community.

- **NSS Volunteers Support Pulse Polio Immunization Programme**

  The NSS volunteers of GMR Institute of Technology, Rajam, demonstrated their commitment to community welfare by actively participating in the Pulse Polio Immunization Programme on December 21, 2025.

  Volunteers rendered essential services at various immunization centers across Rajam town and within the GMRIT Staff Quarters. Their efforts in assisting healthcare workers and ensuring the smooth conduct of the drive highlight the institute's dedication to social responsibility and public health initiatives.

- **National Mathematics Day Celebrations 2025**

  GMR Institute of Technology observed National Mathematics Day on December 22, 2025, to commemorate the birth anniversary of the legendary Indian mathematician, Srinivasa Ramanujan. The celebrations highlighted the beauty and indispensable role of mathematics in engineering and technology.

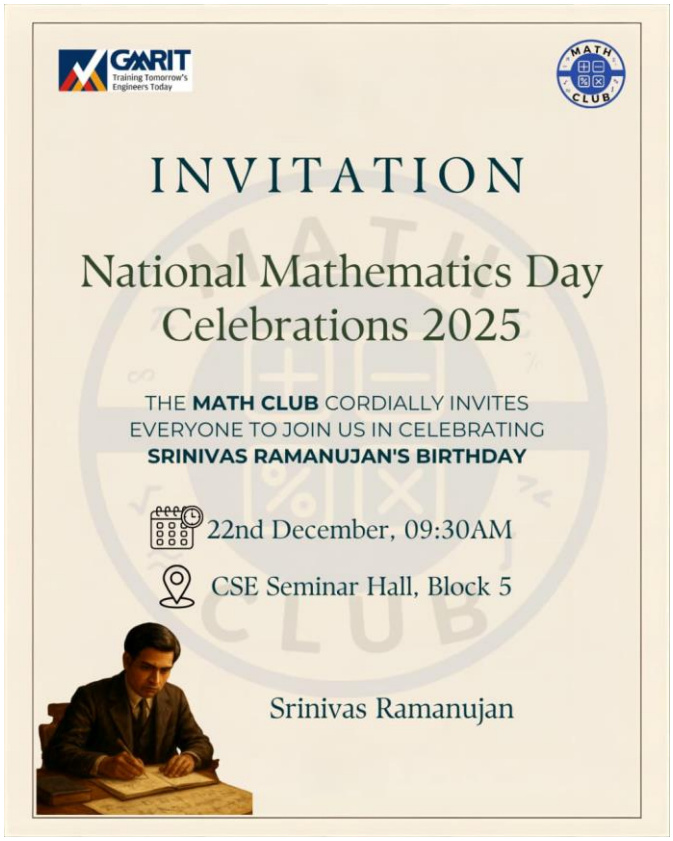

- **TCS Higher Officials Visit GMRIT Campus**

On December 24, 2025, high-level officials from Tata Consultancy Services (TCS) visited the GMR Institute of Technology campus. The visit aimed to strengthen industry-academic ties and explore further avenues for student placements, internships, and collaborative research.

The delegation interacted with the institute's leadership and faculty, reviewing the state-of-the-art infrastructure and the technical competencies of the students. This visit reinforces GMRIT's status as a preferred talent hub for global IT leaders and promises enhanced career opportunities for the upcoming batches.

- **IPR Basics for Innovators & Entrepreneurs**
  On December 17, 2025, GMRIT hosted a pivotal session on "IPR Basics for Innovators & Entrepreneurs." The session was led by the distinguished Dr. D. R. Prasada Raju, Former Scientist at the Department of Science & Technology (Govt. of India) and R&D Advisor to GMRIT.
  The program was designed to equip aspiring innovators with a fundamental understanding of Intellectual Property Rights (IPR). Dr. Raju provided deep insights into the strategic importance of patents and copyrights in the entrepreneurial journey. Furthermore, the session highlighted various governmental opportunities for students to enhance their research portfolios through specialized fellowships and internships.

Scholarly Contributions and Professional Engagements

Patents

- Dr. Sudhir Kumar Patnaik published a patent titled "A System and Grammar Correction Method for English Language Learners Using NLP Technique to Predict and Correct Grammatical Errors" on 5th December 2025.
- Dr. P.N. Singh published a patent titled "A System and Method Thereof for Post-Quantum Cryptography Using Lattices" on 19th December 2025.
- Dr. K. Kavitha published a patent titled "Computer Device for Analysing Crime Pattern" on 20th November 2025.
- Ms. Sucheta Panda published a patent titled "Machine Learning System for Predicting Demand and Supply in Digital Market." On 5th December 2025.

Books and Book Chapters

- Polamarasetty Praveen Kumar, Ramakrishna S.S. Nuvvula, and Bachina Harish Babu, "Chapter 3 - Microgrids with energy storage systems", Microgrid Technology and Microgrid Cluster Development, Elsevier, 2025, pp. 23-32, ISBN: 9780443136856.
- Polamarasetty Praveen Kumar, Ramakrishna S.S. Nuvvula, and Vaganam Satyanarayan, "Chapter 2 - Fundamentals of microgrids", Microgrid Technology and Microgrid Cluster Development, Elsevier, 2025, pp. 13-21, ISBN: 9780443136856.
- Ramakrishna S.S. Nuvvula, Polamarasetty Praveen Kumar, and Nayana Shetty, "Chapter 6 - Stability analysis of microgrid systems", Microgrid Technology and Microgrid Cluster Development, Elsevier, 2025, pp. 65-80, ISBN: 9780443136856.
- Polamarasetty Praveen Kumar, Ramakrishna S.S. Nuvvula, and R. Hushein, "Chapter 5 - Microgrid reliability assessment and enhancement", Microgrid

Technology and Microgrid Cluster Development, Elsevier, 2025, pp. 47-64, ISBN: 9780443136856.

- Polamarasetty Praveen Kumar, Bachina Harish Babu, and Ramakrishna S.S. Nuvvula, "Chapter 16 - Peer-to-peer energy trading in a community microgrid", Microgrid Technology and Microgrid Cluster Development, Elsevier, 2025, pp. 243-256, ISBN: 9780443136856.
- Ramakrishna S.S. Nuvvula, Polamarasetty Praveen Kumar, and T. Rameshkumar, "Chapter 8 - Microgrid system feasibility analysis", Microgrid Technology and Microgrid Cluster Development, Elsevier, 2025, pp. 97-109, ISBN: 9780443136856.
- P. Raghavendra, Polamarasetty Praveen Kumar, and Ramakrishna S.S. Nuvvula, "Chapter 4 - Challenges of microgrid operation and their solutions", Microgrid Technology and Microgrid Cluster Development, Elsevier, 2025, pp. 33-46, ISBN: 9780443136856.
- Polamarasetty Praveen Kumar, Ramakrishna S.S. Nuvvula, and Syed Riyaz Ahammed, "Chapter 13 - Recent advances in digital twins", Microgrid Technology and Microgrid Cluster Development, Elsevier, 2025, pp. 191-202, ISBN: 9780443136856.
- Polamarasetty Praveen Kumar, Kode Jaya Prakash, and Ramakrishna S.S. Nuvvula, "Chapter 15 - Energy transaction between microgrids and utility grids", Microgrid Technology and Microgrid Cluster Development, Elsevier, 2025, pp. 221-242, ISBN: 9780443136856.
- Ramakrishna S.S. Nuvvula, Polamarasetty Praveen Kumar, and Bachina Harish Babu, "Chapter 14 - Utility grid integration of microgrids", Microgrid Technology and Microgrid Cluster Development, Elsevier, 2025, pp. 203-220, ISBN: 9780443136856.
- Ramakrishna S.S. Nuvvula, Polamarasetty Praveen Kumar, and T. Rameshkumar, "Chapter 11 - Optimization of microgrid systems", Microgrid Technology and Microgrid Cluster Development, Elsevier, 2025, pp. 153-169, ISBN: 9780443136856.
- Veeramsetty, V., Baddam, N., Pilla, R., and Salkuti, S.R., "Short Term Load Forecasting for Effective Trading in Energy Market Using Artificial Neural Networks and ADAM Optimizer", Next-Generation Green Energy Technologies for Sustainable Development, Green Energy and Technology, Springer, Singapore, 2025.
- Rakesh, C. H., "Artificial Intelligence and Machine Learning in Cyber Security", NC Publications, 2025, ISBN: 978-81-991647-4-1.
- Dr. V. Jagan Naveen, "Adversarial Machine learning: The Double - Edged Sword of AI in Cybersecurity", SIPH, ISBN: 978-93-7196-845-4.

Conference Publications

- Shailaja, N., Thammineni, H., Pyla, R.K., Velagala, R., Behara, A.P., and Venkata Suman, J.V., "The Future of English Language Teaching AI, Virtual Language Labs and Soft Skills Integration", 2025 International Conference on Metaverse and Current Trends in Computing (ICMCTC), Subang Jaya, Malaysia, 10-11 April 2025.
- Tankala, M.R., Patel, A., Uglu, V.S.O., Himabindu, B.A., Venkata Suman, J.V., Rao, P.K., and Prasanna, G.S., "A Comparative Analysis of Deep Learning Transformers and Classical Approaches in IoT Security", 2025 International Conference on Metaverse and Current Trends in Computing (ICMCTC), Subang Jaya, Malaysia, 10-11 April 2025.
- Kiran, G.C., Katikireddi, P.M., Vasa, Y., Singirikonda, P., Durga Syam Prasad, K., and Venkata Suman, J.V., "Smart Agriculture: Integrating AI and IoT in Embedded Systems", 2025 International Conference on Metaverse and Current Trends in Computing (ICMCTC), Subang Jaya, Malaysia, 10-11 April 2025.
- Sivaranjani, R., Priya, B.S., Gurrapu, O., Padmaja, K., Chandana, N.S., and Venkata Suman, J.V., "Image Classification using Quantum Convolutional Neural Network (QCNN)", 2025 International Conference on Metaverse and Current

Trends in Computing (ICMCTC), Subang Jaya, Malaysia, 10-11 April 2025.

- Venkata Suman, J.V., Gurrapu, O., Christy, A.A., Swetha Priya, A., Ugli, M., and Sabirov, S., "FPGA-based Embedded Sensor Architecture for High-Speed Data Acquisition Systems", 2025 International Conference on Modern Sustainable Systems (CMSS), Universiti Teknologi MARA, Malaysia, 12-14 Aug. 2025.
- Prabhakar, T., Kalpana, R., Rakesh, T., Pratap Kumar, R., Gurunadh, V., and Prasad Chapa, B., "Machine Learning Algorithm for Parkinson's Disease Diagnosis", Lecture Notes in Electrical Engineering, Proceedings of International Conference on Wireless Communication (ICWiCom 2025), pp. 1-8, 2025.
- Gowthami, S., Suresh, S., Murthy, M.V.H.B., Gurrapu, O., Raju, B.R., Babu, G.U., and Ashirova, A., "IoT-Based Secure Smart Shopping System Applications", 2025 9th International Conference on Inventive Systems and Control (ICISC), Coimbatore, Tamilnadu, 2025.
- Gurrapu, O., Reddy, C.K., Saripalli, A.K., Mannanuddin, K., Swamy, G.V., Naick, B.R., Venkataramanaiah, B., and Venkata Suman, J.V., "Inventive Systems and Control (ICISC) Research Perspectives", 2025 9th International Conference on Inventive Systems and Control (ICISC), Coimbatore, Tamilnadu, 2025.
- Ravi Kiran Mudidana, Vijay Miditana, and V. Rambabu, "Heat transfer augmentation of hybrid nanofluids with alumina-titanium oxide dispersions: An investigational study", International Conference on Manufacturing, Material Science and Engineering (ICMMSE 2024), Nalgonda, India, AIP Conference Proceedings, Vol. 030046, October 2025. (Scopus Indexed).
- Kavitha, K., JagadeeswaraRao, G., Vital, T. P. R., Sekhar, C. C., Vemala, R., and Marpu, S., "An IoT-based Two-Level Authenticated Driving System", 2025 International Conference on Computing, Intelligence, and Application (CIACON), pp. 1-7, IEEE, July 2025.
- Roshini, G., Triveni, R., Rambabu, A., and Pittala, P., "Structural properties and riveted analysis of SnO2-rGO nanocomposites", AIP Conference Proceedings, 3361, 1, 30032, 2025. (Scopus Indexed).
- Mallam, M., Narayanaswamy, G., Adithi, M., Malashree, K.S., Venkata Suman, J.V., and Prasanna, G.S., "Improvements in Fraud Prevention using Machine Learning", 2024 Fourth International Conference on Multimedia Processing, Communication & Information Technology (MPCIT), Shivamogga, India, 13-14 December 2024.

Journal Publications

- Jeevitha, K., and S. Rajareega, "q-rung linear diophantine fuzzy Schweizer and Sklar power aggregation operators: risk evaluation of third-party vendor selection based on cybersecurity in healthcare IT", Engineering Research Express, Vol. 7, Issue 4, 2025: 045252. (ESCI, Q2)
- Pandey, M.K., Ghosh, P.K., Mishra, R.K., Dubey, V., Kumar, T.A., Jayaprada, P., Mandava, B.T., Ravindranadh, R., and Rao, M.C., "Structural and Thermoluminescence Investigations on γ-Ray-Irradiated Limestone Sample", Journal of Applied Spectroscopy, Vol. 95, Issue 5, 2025. (SCIE, Q4)
- Solomon, A.A., Agnes, S.A., and Sridhar, J., "A BIM-enabled life cycle approach to evaluate global warming potential and embodied carbon in building materials", Engineering Research Express, Vol. 7, Issue 4, p.045118, 2025. (ESCI, Q2)
- Chukka, N.D.K.R., Gnananandarao, T., Lakshmaiya, N., UshaKranti, J., Kota, S.R., Moganti, L.K., and Ram Kumar, B.A.V., "Compressive response of concrete-filled double-skin steel elliptical tubular columns: A hybrid finite element and machine learning approach", Mechanics of Advanced Materials and Structures, pp.1-23, 2025. (SCIE, Q1)
- Suresh, Chakraborty, A., Saxena, R.S., Singh, I., Kaur, J., Kaur, R., Kalia, R., and Bhavani, D.D., "Defected Ground Structure (DGS) Based MIMO

Antenna Array With Decent Isolation Characteristics for Satellite Communications in Unified S-Band (USB)", Radio Science, Vol. 60, No. 11, 2025. (SCIE, Q3)

- Kalli, S., Yerram, Y., Aouthu, S., Sidda Reddy, V., Prasad Chapa, B., Valathuru, M., and Prasad, N., "Performance Enhancement of Microstrip Circular Ring Dual-Band Patch Antenna with Minimum Reflection for Effective Wireless Communication Applications", Journal of Nano- and Electronic Physics, Vol. 17, No. 4, 2025.
- Valathuru, M., Pokkunuri, P., Sudhakar, A., Prasad, N., Boddapati, B.T.P., Das, S., and Divakar, T.V.S., "Flexible Material Based Broadband Antenna for Both C-and X-band Applications", Journal of Nano- and Electronic Physics, Vol. 17, No. 4, 2025.
- Muralikrishnan, R., Gollapalli, Suneel., Sellappan, E., Prasanya, J., Murali, V., and Vijayakumar, A., "Machine learning-driven prediction and interpretation of air quality index in industrial environment", Asian Journal of Civil Engineering, 1-19, 2025. (ESCI, Q2)
- Pravallika, A., and Srinuvasa Rao, D., "SDN-Enabled Deep Learning Framework For Dynamic Network Slicing In 5D Environments", Journal of Environmental Protection and Ecology, 26(6), 2306 - 2316, 2025. (SCIE, Q4)
- Dev, A., Kumar, V., Tummala, A.S.L.V., et al., "Charting the hydrogen fuel technology: pathways and challenges", Discover Applied Sciences, Vol. 7, 1336, 2025. (ESCI, Q2)
- Vinay Kumar, M., Pramod Kumar Gouda, C. Kamal, Ashwin Kumar Sahoo, Jaganmohan Rao Tarra, and Subuddi Nagaraju, "Integration of Multilevel Inverter with Photovoltaic Systems to Enhance Grid Performance: A State-of-Art Review", SSRG International Journal of Electrical and Electronics Engineering, Vol. 12, No. 9, pp. 21-28, 2025.
- Raj, V. R., Venkatesh, M., Raju, P. V. R. S. P., Mageswari, S. D. U., Tallapragada, V. V. S., Bhagavan, V. S., Ashok, N., Philip, J. M., and Rajaram, A., "Sustainable Strategies For The Remediation Of Heavy Metals In Contaminated Soils Using Biochar And Microbial Techniques", Journal of the Balkan Tribological Association, Vol. 31, No. 5, pp. 890–900, 2025. (SCIE, Q4)
- Ravikumar N, Sasidhar R, Manoj V, et al., "Design and real-time simulations of robust controllers for uncertain multi-input wind turbine", Energy Exploration & Exploitation, 2025. (SCIE, Q4)
- Vijaybabu, T.R., Budumuru Mohini, Santosh Kumar Sahu, and Ali El-Rayyes, "ML prediction of magneto-thermo-solutal convection in porous body via LBM", International Communications in Heat and Mass Transfer, Vol. 169, Issue: Part E, pp. 109979, 2025. (SCIE, Q1)
- Sasikumar, Gnanasekaran., Ravichandran. A. T., Kavitha O. R., Hemalatha A., Das K. Mohan, Gupta Rupesh, and Philip Jim Mathew, "Thermal and mass transfer analysis of micropolar casson nanofluids over rotating inclined surfaces with porous medium effects", Journal of Environmental Protection and Ecology, Vol. 26, Issue 6, pp. 2258–2268, 2025. (SCIE, Q4)
- Pooja Panapana and Balajee Maram, "Brain Tumor Detection using GPT-NeoX-20B Large Language Model Driven Scaling Wide Residual Neuron Attention Stage-by-Stage Net", International Journal of Biomathematics, 2025. (SCIE, Q3)
- Anonymous, "Framework for 5g-integrated industrial iot user authentication using elliptic curve cryptography", Journal of Environmental Protection and Ecology, Vol. 26, Issue 6, Pages 2296 – 2305, 2025. (SCIE, Q4)
- Ramaswamy, Velumani, Ponnada, Sreenu, Kotti, Jayasri, Nagarajan, Suganthi, Vijaykumar, Nampally, and Dr, Suresh Kumar K., "Pyramid SpinalNet-based Nerve Structure Segmentation and Classification Using Ultrasound Nerve Image", Knowledge-Based Systems, 330, 114705, 2025. (SCIE, Q1)
- Alabdulkreem, E., Allafi, R., Arasi, M.A., Geetha, P., Nafie, F.M., Begum, A.S., Nallasivan, G. and Vivek, S., "Innovative IoT and Blockchain Integration for Real-Time Urban Air Quality Monitoring and Autonomous Response System",

Sustainable Computing: Informatics and Systems, p. 101250, 2025. (SCIE, Q1)

- Potnuru, U.K., Teegala, S.K., Kalabarige, L.R., Vidyabharati Ippili, and M. Raviraja Holla, "Dataset for optimized design parameters of three-phase induction motors with validation through machine learning", Data in Brief, Vol. 63, 112274, 2025. (SCIE, Q3)
- Rao, V.D., Raghutu, R., Rao, K.S. et al., "Efficient biosorption of cadmium ions from wastewater using iron oxide–maize shell activated bio-carbon nanocomposites", Biomass Conversion and Biorefinery, Vol. 15, No. 22, pp. 29067–29078, 2025. (SCIE, Q2)
- Sirish Kumar P., K. Kavitha, Ashok Kumar N., P. Krishna Rao, Srilatha Indira Dutt Vemuri, JagadeeswaraRao G., and Jayalaxmi A., "Evaluating Deep and Classical Learning Models for Spatiotemporal GPS Trajectory Forecasting with Reliable Uncertainty Bounds", International Journal of Computing and Digital Systems, Vol. 18, No. 1, pp. 1–13, 2025.
- Potnuru, U. K., Teegala, S. K., Kalabarige, L. R., Ippili, V., and Holla, M. R., "Dataset for optimized design parameters of three-phase induction motors with validation through machine learning", Data in Brief, 112274, 2025. (SCIE, Q3)
- Manikyam, N. R. H., Thangam, A., Murugachandravel, J., Vimala, K., Swanthana, K., Kanagaraju, P., and Bhoopathy, V., "Enhancing Electric Vehicle Charging Demand Prediction Using a Novel SAE-DNN Neural Network Model for Probabilistic Forecasting", Journal of Computer Science, Vol. 21, No. 10, pp. 2400-2411, 2025.
- Sumathi, D., Ankam, S., Adivarekar, P. P., Sandeep, K. S., R., G., Shobarani, R., Iswarya, S. K., and Bhoopathy, V., "Early Plant Disease Detection Using Graph Isomorphic Networks: Enhancing Crop Yield Through Leaf Analysis", Journal of Computer Science, Vol. 21, No. 9, pp. 2065-2073, 2025.
- Muralikrishna, P.V., Sridevi, K., and Ramana, T.V., "Performance Analysis of Cache-Enabled Millimeter-Wave Downlink Time Division Duplexing Networks with Cooperative Base Stations", Electronics, Vol. 14, No. 23, 2025. (SCIE, Q2)
- Das, S., Prasad, N., Islam, T., Varalakshmi, V., Algarni, A.D., and Langhnoja, N.V., "A graphene-based broadband metamaterial absorber for terahertz applications at far-infrared (FIR) region", Diamond and Related Materials, Vol. 160, 2025. (SCIE, Q1)
- Manikonda, R., Sudhakar, A., and Tamminaina, G., "Isolation enhancement of four port multiple-input multiple-output antenna for sub-6 GHz 5G communication", Bulletin of Electrical Engineering and Informatics, Vol. 14, No. 6, pp. 4433-4442, 2025.
- Sriramakrishnan, G.V., Ponnada, S., Ayyappan, S., and Ganeshan, R., "JOOBO: Deep Learning with Jaya One-to-One Optimization Based Breast Cancer Detection by Histopathological Images", Iranian Journal of Science and Technology - Transactions of Electrical Engineering, Vol. 49, No. 4, pp. 1-26, 2025. (SCIE, Q4)

Invited Talks & Professional Development Activities by Faculty Members

- Dr. Surya Narayan Dash participated in a 6-Day Faculty Development Program (FDP) on “Emerging Trends and Challenges in Cyber Security,” organized by Guru Nanak Institute of Technology, Ibrahimpatnam, Telangana, from 10th to 15th November 2025.
- Dr. Y. Aditya served as the Chief Guest at the National Mathematics Day celebrations held at Sri GCSR College, Rajam, where he delivered a talk on the "Importance of Mathematics in Our Lives."
- Dr. Y. Aditya delivered an invited talk titled “Dynamics of Anisotropic Holographic Dark Energy Models with Massive Scalar Fields” at the International Conference on “Recent Advances in Mathematical Sciences and Applications (RAMSA-25).” The event was held as part of the centenary year celebrations of Prof. V. Lakshmikantham at the

Gayatri Vidya Parishad Prof. V. Lakshmikantham Institute for Advanced Studies (GVP-LIAS), in association with Gayatri Vidya Parishad College of Engineering (Autonomous), Visakhapatnam.

- Dr. V. Dhilleswara Rao successfully completed a 12-week NPTEL online certification course on "The Joy of Computing using Python," conducted from July to October 2025
- Dr. Naga Raju Hari Manikyam successfully completed a one-week International Faculty Development Program (FDP) on "Convergence of AI and Data Science for Sustainability Development Goals (SDGs)," organized by the Vishwakarma Institute of Technology, Pune, held from 16th to 20th December 2025.
- Dr. S. Ravi Babu successfully completed the NPTEL Online Certification course on "Learning Analytics Tools" (July–October 2025), offered by IIT Bombay. He secured an Elite certificate with a consolidated score of 85%, achieving a Top 5% rank among 1,969 certified candidates.
- Dr. G. Janardhan successfully completed the NPTEL Online Certification course on "Learning Analytics Tools" (July–October 2025), offered by IIT Bombay.
- Dr. Korada Santarao, Dr. Bade Venkata Suresh, and Dr. Y. Shireesha participated in the Pre-Summit event of the AI Impact Summit India 2026—a seminar titled "Impact of AI on Teaching-Learning Process and Pedagogy." The event was organized by GMRIT, Rajam, in association with AICTE on 20th December 2025.
- Dr. N. Prasad participated in a 6-day Faculty Development Program (FDP) on "Emerging Trends and Challenges in Cyber Security (ETCCS)," organized by Guru Nanak Institute of Technology, Ibrahimpatnam, from 10th to 15th November 2025.
- Dr. N. Prasad successfully completed an 8-week online certification course on "Embedded Software Engineering," offered through the L&T EduTech portal, on 1st November 2025.
- Dr. D. Suresh successfully completed a 12-week NPTEL online certification course on "5G Wireless Standard Design," offered by IIT Kharagpur, on 1st November 2025.
- Dr. Yogesh Mishra participated in a 5-day Faculty Development Program (FDP) titled "QNX Everywhere," organized by Kumaraguru College of Technology, Coimbatore, from 3rd to 7th November 2025.
- Dr. B. Anil Kumar participated in a 6-day AICTE-ATAL Faculty Development Program (FDP) titled "Robotics for Industry 4.0: Enabling Smart Manufacturing," organized by Sri Venkateswara College of Engineering, from 17th to 22nd November 2025.
- Dr. Babji Prasad Chapa participated in the 1-day Faculty Development Program (FDP) seminar titled "Impact of AI on Teaching-Learning Process and Pedagogy," a pre-summit event for the AI Impact Summit India 2026, organized by GMR Institute of Technology, Rajam, on 20th December 2025.
- Dr. Babji Prasad Chapa participated in the 5-day National Seminar on "Quantum Computing: Applications in Electronics and Communication (QuACE-2K25)," organized by the Department of Electronics and Communication Engineering at Dhanekula Institute of Engineering & Technology (Autonomous), Vijayawada, from 15th to 19th December 2025. This event was sponsored by the Anusandhan National Research Foundation in association with the IEEE Guntur Subsection and IETE Vijayawada Section.
- Dr. J.V. Suman participated in a 1-day Faculty Development Program (FDP) seminar titled "Impact of AI on the Teaching-Learning Process and Pedagogy." This event served as a pre-summit session for the AI Impact Summit India 2026 and was organized by GMR Institute of Technology, Rajam, on 20th December 2025.
- Mrs. P. Madhavi and Mrs. S. Prasanna participated in a 6-day Faculty Development Program (FDP) organized by the Department of Computer Science and Engineering, AITAM Engineering College, from 24th to 29th November 2025.
- Dr. T. Daniya participated in a 6-day Faculty Development Program (FDP) on "Emerging Trends

and Challenges in Cyber Security," organized by the Department of CSE, Guru Nanak Institute of Technology, from 10th to 15th November 2025.

Workshops / Expert talk / Events Organized for Students

- **WeXL AI Awareness Program for B.Tech Batch 2025**

  On November 27, 2025, an extensive awareness program titled "WeXL AI Communication Skills: Student License Validity" was conducted for all B.Tech 1st-year students. The program aimed to equip the new batch with advanced AI-driven communication tools and provided crucial information regarding the activation and validity of their student licenses.

- **Innovation in Action: ECE and EEE Departments Hosted FSI Project Expo**

  The Departments of ECE and EEE successfully organized a Project Expo, showcasing the technical prowess and innovative spirit of their students. The event served as a grand finale for the on-campus Full Semester Internship (FSI) program.

- **GMRIT Commemorated National Education Day 2025**

  On November 11, 2025, GMR Institute of Technology, Rajam, observed National Education Day to honor the birth anniversary of Maulana Abul Kalam Azad, India's first Minister of Education.

  Students enthusiastically participated in a variety of competitive activities, including essay writing, debates, and speeches. Faculty members delivered addresses underscoring the transformative role of education in fostering a responsible, equitable, and progressive society.

- **GMRIT Hosted Expert Session by CITD Director**

  On December 4, 2025, the Department of EEE, in coordination with IIC-GMRIT, organized an inspiring session titled "Empowering Innovators – Journey from Creative Ideas to Prototype Solutions."

  The session was presented by Dr. T. Vijay Krishna Kanth, Director of the MSME Tool Room – Central Institute of Tool Design (CITD), Hyderabad. The lecture specifically benefitted students from the EEE, ECE, and Mechanical Engineering departments, focusing on the interdisciplinary nature of modern product development. Dr. Kanth shared expert insights on the lifecycle of innovation, guiding students through the critical stages of transforming creative concepts into functional prototype solutions.

- **Alumni Spotlight: Grad Talk with Mr. Bhargav Gavini**

  On December 5, 2025, the Department of Mechanical Engineering hosted an engaging Grad Talk Session, bridging the gap between academic learning and corporate reality. The session featured Mr. Bhargav Gavini (Class of 2012), currently serving as Unit Sales Manager at Dun & Bradstreet, a renowned US-based MNC. Drawing from his extensive experience, Mr. Gavini shared his professional journey, providing students with a firsthand look at the transition from engineering studies to leadership roles in global corporations. Mechanical Engineering students engaged in an interactive Q&A, gaining valuable advice on how to identify and seize global opportunities early in their careers.

- **Workshop on AI and Industry 4.0**

  On November 29, 2025, GMRIT hosted a specialized Workshop on AI and Industry 4.0, designed to bridge the gap between traditional engineering and the Fourth Industrial Revolution. The session equipped students with practical knowledge of smart automation and the integration of AI tools within industrial frameworks. Participants explored the latest trends in digital innovation, learning how data-driven decision-making is reshaping manufacturing and service sectors. The event emphasized the specific competencies required to thrive in the digital economy, preparing students for emerging high-tech careers in automation and intelligent systems.

- **Entrepreneurial Journey with SIR Labs**

  The Department of Civil Engineering organized an insightful session titled "Idea to Impact: Entrepreneurial Journey with SIR (Science, Innovation, and Research) Labs" on December 12, 2025. Conducted in an online format, the event aimed to bridge the gap between academic research and commercial success.

  Students from the Civil Engineering department actively participated, gaining firsthand perspective on how to transform innovative concepts into impactful startups. The session highlighted the essential role of research-driven entrepreneurship in solving modern engineering challenges,

encouraging students to view their technical projects as potential foundations for future ventures.

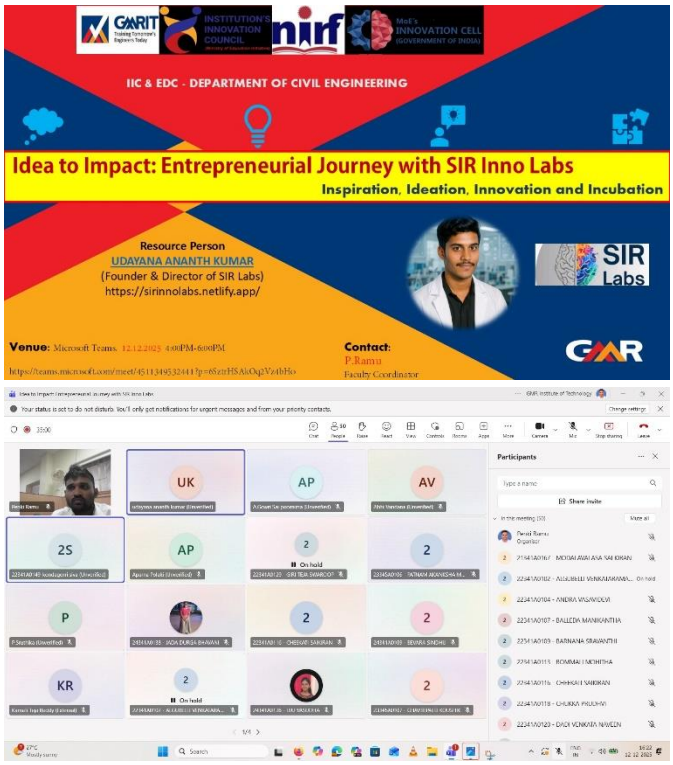

- **Field Visit to GMRIT Wastewater Treatment Plant**

The Department of Civil Engineering organized an educational field visit to the GMRIT Wastewater Treatment Plant on November 28, 2025, for 3rd-year students. This practical exposure allowed students to bridge the gap between classroom theory and real-world environmental engineering applications. During the visit, students observed the various stages of water purification, including primary treatment, biological processing, and filtration systems. The session provided a comprehensive understanding of sustainable waste management and the technical operations required to maintain large-scale treatment facilities, reinforcing the department's commitment to hands-on technical learning.

- **Webinar on Careers in RF Front-End Design**

The Department of ECE, in collaboration with the IEEE AP-S Student Branch Chapter (GMRIT) and IEEE AP-S Chapter - Vizag-Bay Section, successfully hosted a technical webinar titled "Careers in RF Front-End Design: From Devices to System Integration" on December 20, 2025.

The session was led by Dr. Ramya Radhakrishnan, Senior Application Engineer at Unistring Tech Solutions Pvt. Ltd. (UTS), Hyderabad. Dr. Radhakrishnan provided students with deep insights into the RF design landscape, covering everything from hardware device-level challenges to complex system integration. The webinar served as a vital bridge for ECE students looking to understand industry requirements and career trajectories in high-frequency communication technologies.

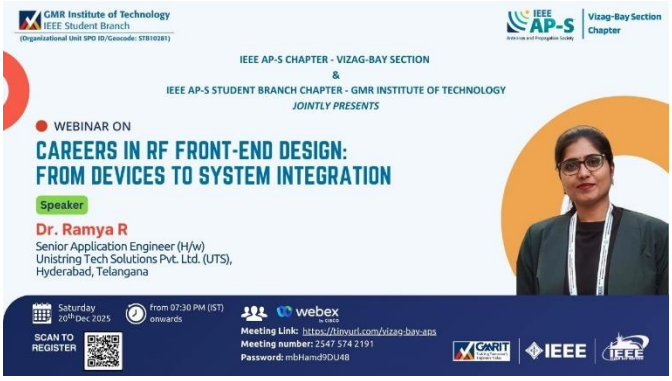

Newspaper Spotlights

News Coverage about the four-week training program on Realtime Applications Development for IoT organized in collaboration with MSME–CITD, Hyderabad, commenced with its inaugural session hosted by GMRIT on 08/12/2025.

ఈనాడు
epaper.eenadu.net

నైపుణ్యాలు అవసరం

రాజాం: ఇంజినీరింగ్ విద్యార్థులు నైపుణ్యాలను సాధించాలని సెంట్రల్ ఇనిస్టిట్యూట్ ఆఫ్ టూల్ డిజైన్ (సీఐటీడీ) శిక్షణాధికారి పి.చంద్రశేఖర్‌రావు అన్నారు. జీఎంఆర్ఐటీలో వారం రోజులపాటు నిర్వహించనున్న శిక్షణ కార్యక్రమాన్ని సోమవారం ప్రారంభించారు. ప్రిన్సిపల్ సీఎల్‌వీఆర్ఎస్‌వీ ప్రసాద్, సమన్వయకర్త సురేష్‌కుమార్, శిక్షకుడు డి.మోహన్‌కుమార్ పాల్గొన్నారు.

Date : 09/12/2025 EditionName : ANDHRA PRADESH(VIZIANAGARAM) PageNo : 03

కొత్త ఆలోచనలకు పదునుపెట్టాలి

శిక్షణను ప్రారంభిస్తున్న చంద్రశేఖరరావు

రాజాం సిటీ: రోజురోజుకూ సాంకేతికపరంగా అనేక మార్పులు వస్తున్నాయని, వాటికి అనుగుణంగా విద్యార్థులు కొత్త ఆలోచనలకు పదును పెట్టాలని విజయవాడ సెంట్రల్ ఇనిస్టిట్యూట్ ఆఫ్ టూల్స్ డిజైన్ (సీఐటీడీ) సబ్‌సెంటర్ ట్రైనర్ పి.చంద్రశేఖర్ అన్నారు. సోమవారం స్థానిక జీఎంఆర్ ఐటీలో ఎంటర్‌ప్రెన్యూర్‌షిప్, స్కిల్ డెవలప్‌మెంట్, ఎంఎస్ఎంఈకి సంబంధించి నాలుగు వారాల పాటు జరగనున్న శిక్షణను ప్రారంభించారు. ఈ సందర్భంగా ఆయన మాట్లాడుతూ ఈ శిక్షణ భవిష్యత్ వ్యవస్థాపకులుగాను, కొత్త ఆవిష్కరణలు పొందుపర్చేందుకు ఎంతో ఉపయోగపడుతుందన్నారు. ఇంజినీరింగ్ విద్యార్థులు సాంకేతికతను అందిపుచ్చుకున్నప్పుడే అనుకున్న లక్ష్యాలను అవలీలగా సాధించగలరని పేర్కొన్నారు. నేషనల్ ప్రిన్సిపాల్ డాక్టర్ సి.ఎల్.వి.ఆర్.ఎస్.వి.ప్రసాద్, ఇనిస్టిట్యూట్ ఫర్ ఎంటర్‌ప్రెన్యూర్‌షిప్ అండ్ స్మాల్ బిజినెస్ డెవలప్‌మెంట్ మాస్టర్ ట్రైనర్ డి.మోహన్‌కుమార్, ఈవెంట్ కో-ఆర్డినేటర్ ఎల్.వి.సురేష్, ఎంఎస్ఎంఈ కో-ఆర్డినేటర్ డాక్టర్ ఎం.శ్రీనివాసరావు పాల్గొన్నారు.

సాక్షి

నాయుడు, వినయకు వాల్గొన్నారు. యజమానిక పలుసూచనలు చేశారు.

కొత్త ఆలోచనలకు పదునుపెట్టాలి

శిక్షణను ప్రారంభిస్తున్న చంద్రశేఖరరావు

రాజాం సిటీ: రోజురోజుకూ సాంకేతికపరంగా అనేక మార్పులు వస్తున్నాయని, వాటికి అనుగుణంగా విద్యార్థులు కొత్త ఆలోచనలకు పదును పెట్టాలని విజయవాడ సెంట్రల్ ఇనిస్టిట్యూట్ ఆఫ్ టూల్స్ డిజైన్ (సీఐటీడీ) సబ్‌సెంటర్ ట్రైనర్ పి.చంద్రశేఖర్ అన్నారు. సోమవారం స్థానిక జీఎంఆర్ ఐటీలో ఎంటర్‌ప్రెన్యూర్‌షిప్, స్కిల్ డెవలప్‌మెంట్, ఎంఎస్ఎంఈకి సంబంధించి నాలుగు వారాల పాటు జరగనున్న శిక్షణను ప్రారంభించారు. ఈ సందర్భంగా ఆయన మాట్లాడుతూ ఈ శిక్షణ భవిష్యత్ వ్యవస్థాపకులుగాను, కొత్త ఆవిష్కరణలు పొందుపర్చేందుకు ఎంతో ఉపయోగపడుతుందన్నారు. ఇంజినీరింగ్ విద్యార్థులు సాంకేతికతను అందిపుచ్చుకున్నప్పుడే అనుకున్న లక్ష్యాలను అవలీలగా సాధించగలరని పేర్కొన్నారు. నేషనల్ ప్రిన్సిపాల్ డాక్టర్ సి.ఎల్.వి.ఆర్.ఎస్.వి.ప్రసాద్, ఇనిస్టిట్యూట్ ఫర్ ఎంటర్‌ప్రెన్యూర్‌షిప్ అండ్ స్మాల్ బిజినెస్ డెవలప్‌మెంట్ మాస్టర్ ట్రైనర్ డి.మోహన్‌కుమార్, ఈవెంట్ కో-ఆర్డినేటర్ ఎల్.వి.సురేష్, ఎంఎస్ఎంఈ కో-ఆర్డినేటర్ డాక్టర్ ఎం.శ్రీనివాసరావు పాల్గొన్నారు.

09/12/2025 | Bobbili | Page : 9
Source : https://epaper.sakshi.com/

News Coverage about Smt. Sudha Murty, Member of Parliament, Rajya Sabha (Nominated), Founder Chairperson of Infosys Foundation, Murty Trust, visit to GMR Institute of Technology (GMRIT), Rajam on 14-12-2025.

విశాలాంధ్ర

జిఎంఆర్ఐటిలో విద్యార్థులకు స్ఫూర్తినిచ్చిన సుధామూర్తి

విద్య,వైద్యం,గ్రామీణ అభివృద్ధి లో జిఎంఆర్ సేవలు ప్రశంసనీయం

విశాలాంధ్ర-రాజాం :పార్లమెంట్ సభ్యులు, రాజ్యసభ (నామినేటెడ్), ఇన్ఫోసిస్ ఫౌండేషన్ ఫౌండర్ చైర్పర్సన్, మూర్తి ట్రస్ట్ చైర్పర్సన్ శ్రీమతి సుధా మూర్తి ఆదివారం రాజాంలోని లిలిత్ ఎం ఆర్ ఇన్‌స్టిట్యూట్ ఆఫ్ టెక్నాలజీ (జి ఎం ఆర్ ఐ టి)లో నిర్వహించిన ప్రత్యేక కార్యక్రమంలో పాల్గొని విద్యార్థులను ఉద్దేశించి స్ఫూర్తిదాయక ప్రసంగం చేశారు.విద్యార్థులు అంతర్జాతీయ స్థాయిలో పోటీ పడాలంటే కమ్యూనికేషన్ స్కిల్స్, ఆంగ్ల భాషపై పట్టు అవసరం, అయితే మాతృభాషను చిన్నచూపు చూడరాదని ఆమె సూచించారు. మాతృభాష-ఆంగ్ల భాషలు దేవకి-యశోదల మాదిరిగా వ్యక్తిత్వాన్ని తీర్చిదిద్దుతాయి అని వ్యాఖ్యానించారు. ఈ కార్యక్రమంలో ప్రారంభ ఉపన్యాసం చేసిన జిఎంఆర్ గ్రూప్‌చైర్మన్ గ్రంధి మల్లికార్జున రావు మాట్లాడుతూ, జిఎంఆర్ వరలక్ష్మీ ఫౌండేషన్ ద్వారా విద్య, వైద్యం, గ్రామీణాభివృద్ధి రంగాలలో చేపడుతున్న సేవలను వివరించారు. జిఎంఆర్ విద్యాసంస్థల విద్యార్థులు సివిల్ సర్వీసులు, ఉన్నత ఉద్యోగాలు, రాజకీయ, పారిశ్రామిక రంగాల్లో రాణిస్తున్నారని తెలిపారు. సుధా మూర్తి విద్యార్థులకు స్ఫూర్తి ప్రదాత అని కొనియాడారు.అనంతరం సుధా మూర్తితో విద్యార్థుల ప్రశ్నోత్తర కార్యక్రమాన్ని ఎడ్యుకేషన్ డైరెక్టర్ డా. జె. గిరీష్ నిర్వహించారు. భగవద్గీతలోని శ్లోకాలను ఉదహరిస్తూ లక్ష్య సాధనకు క్రమశిక్షణ, నిరంతర శ్రమ అవసరమని ఆమె వివరించారు.ఈ సందర్భంగా ఆమె జిఎంఆర్ వరలక్ష్మీ కేర్ ఆసుపత్రి, నైరెడ్ ఒకేషనల్ సెంటర్ను సందర్శించి నూతన సాధికారతా విభాగాన్ని ప్రారంభించారు. జిఎంఆర్ఐటి విద్యార్థులు రూపొందించిన వినూత్న ప్రాజెక్టులను పరిశీలించి అభినందించారు. 19 మంది గిఫ్టెడ్ చిల్డ్రన్‌కు స్కూల్ బ్యాగ్‌లు, వివిధ విభాగాలలో ప్రతిభ కనబర్చిన 10 మంది విద్యార్థులకు పురస్కారాలు అందజేశారు.ఈ కార్యక్రమంలో జిఎంఆర్ గ్రూప్ బిజినెస్ చైర్మన్లు బి.వి. నాగేశ్వరరావు, జి.బి.ఎస్. రాజు, శ్రీమతి బొమ్మిదాల రమాదేవి, గ్రంధి పెదబాబు, పిడికె రావు, జిఎంఆర్విఎఫ్ అధికారులు, సిబ్బంది, అధ్యాపకులు, విద్యార్థులు పాల్గొన్నారు.చివరిగాక్రిస్నిప్రసాద్.సి.ఎల్.వి.ఆర్.ఎస్.వి. ప్రసాద్ వందన సమర్పణ చేశారు.

Date: 15/12/2025, Edition: 100(Vizianagaram), Page: 2
Source : https://epaper.visalaandhra.com/

ఆంధ్రప్రభ

ఉన్నత స్థాయికి ఎదగాలంటే విశేషమైన కృషి చెయ్యాలి

ఈ అవకాశం విద్యార్థి దశలోనే ఆలోచన చేసేవారికీ అవకాశం దక్కుతుంది

ఇన్ఫోసిస్ ఛైర్పర్సన్ రాజ్యసభ సభ్యులు సుధామూర్తి

రాజాం ,డిసెంబర్14(ఆంధ్రప్రభ): ఎవరైనా ఉన్నత స్థాయి కి ఎదగాలంటే అందుకు విశేషమైన కృషి చెయ్యాలని రాజ్య సభ సభ్యులు, ఇన్ఫోసిస్ ఫౌండేషన్ యొక్క ఫౌండర్ చైర్పర్సన్ సుధా మూర్తి అన్నారు.ఈ అవకాశం విద్యార్థి దశలోనే ఆలోచన చేస్తే వారికి తప్పక "స్న అవకాశం దక్కుతుందన్నారు. స్థానిక జిఎంఆర్ వి టి కి ఆదివారం వచ్చిన సందర్భంగా బజే యాజమాన్యం ఏర్పాటు చేసిన సభలో విద్యార్థులనుద్దేశించి ప్రసంగించారు. ఈ కార్యక్రమంలో పాల్గొంటున్నా సు చేసిన జి ఎం ఆర్ గ్రూప్ చైర్మన్ గ్రంధి మల్లికార్జున రావు మాట్లాడుతూ జిఎంఆర్ వరలక్ష్మీ ఫౌండేషన్ ద్వారా జరుగుతున్న వివిధ సామాజిక కార్యక్రమాలను వివరించారు. జిఎంఆర్ విద్యాసంస్థలలో చదువుతున్న అనేకమంది సివిల్ సర్వీస్, వివిధ ఉన్నతమైన ఉద్యోగాలలో, రాజకీయ నాయకులుగా, పారిశ్రామికవేత్తలుగా, వ్యాపారవేత్తలుగా రాణిస్తున్నారని తెలిపారు. సంప్రదాయబద్ధంగా, విద్యా వేత్తగా, రచయితగా పేరుగాంచిన సుధా మూర్తి అనేకమందికి స్ఫూర్తిదాయకమని, వారు రాజాం కు వచ్చి తమ సంస్థ ప్రతినిధులు మరియు విద్యార్థులను ఉద్దేశించి ప్రసంగించడం చాలా ఆనంద దాయకమని జిఎం రావు తొలి యారాదారు. ఆనంతరం ప్రసంగించిన సుధా మూర్తి విద్యార్థులనుద్దేశించి మాట్లాడుతూ, విద్య, వైద్య రంగం మరియు గ్రామీణ అభివృద్ధి రంగాలలో జిఎం రావు చేసినకృషిని ఎంతో ఆభినందించారు. విద్యార్థులు అంతర్జాతీయ స్థాయిలో పోటీ ఎదుర్కోవాలంటే ప్రధానంగా కమ్యూనికేషన్స్కిల్స్, ఇంగ్లిష్భాషలో పట్టు సాధించాలని ,అలా జరు మాతృ భాషను చిన్న చూపు చూడరాదని సెప్పారు. మాతృభాష -ఆంగ్ల భాషలు శ్రీకృష్ణుడికి ఇద్దరు తల్లులైన దేవకి యశోదలువాంటివని, ఆ రెండు భాషలు మనలో వ్యక్తిత్వాన్ని తీర్చిదిద్దుతాయని చెప్పారు. విశేషమైన శ్రమ ద్వారా ఉన్నత స్థాయికి చేరుకోవడానికి కృషి చేయాలని, ఆ స్థాయికి చేరుకున్న తర్వాత మనం తిరిగి సమాజానికి ఏదో ఇవ్వగలమని ఆలోచించి పనిచేయాలని కోరారు. ఈ గుణం అలవర్చుకోవడం తప్పనిసరి కానీ అధిక్యం కాదు అన్నారు. ఆంతేకాకుండా లక్ష్య సాధనలో మన మనసులను ఇతర ప్రభావాల నుండి దూరం చేసుకోవడానికి నిరంతరం కృషి, సాధనచేయాలన్న ఉద్బోధనకూడా ఉత్పన్నమౌతుందన్నారు. ఈసందర్భంగా భారతీయ లోకోక్తి శ్లోకాలను ఆమె ఉటంకించడం విద్యార్థులను ఆకట్టుకుంది. తదనంతరి సుధామూర్తి తో విద్యార్థుల ప్రశ్నోత్తరాల కార్యక్రమాన్ని ఎడ్యుకేషన్ డైరెక్టర్ డా. జె. గిరీష్నిర్వహించారు. కార్యక్రమంలో జి ఎం ఆర్ గ్రూప్ వైస్చైర్మన్ జి ఎం రావు తో కలసి ఆమె జి ఎం ఆర్ వరలక్ష్మి కేర్ ఆసుపత్రిని మరియు నైరెడ్ ఒకేషనల్ సెంటర్ ను సందర్శించారు. ఈ సందర్భంగా నైరెడ్ లో నూతన సాధికారతా విభాగాన్ని ఆమె ప్రారంభించారు. అనంతరం జి ఎం ఆర్ వి టి విద్యార్థులు తయారు చేసిన వినూత్న ప్రాజెక్టులను ఆమె సందర్శించి విద్యార్థులను అభినందించారు. కార్యక్రమంలో మహిళా సాధికారత డాక్యుమెంటరీ విత్రాన్స్ ఆమె ఆవిష్కరించారు. 19 మంది గిఫ్టెడ్ చిల్డ్రన్ నూతన పరికరు కార్యక్రమంలో విద్యార్థులకు స్కూల్ బాగ్ లను అందించారు. వివిధ విభాగాలలో ప్రతిభకనపర్చిన 10 మంది విద్యార్థులను ఈ కార్యక్రమంలో ఘనంగా సత్కరించారు. అలాగే ముఖ్య అతిథి సుధా మూర్తిని గ్రూప్ చైర్మన్ జి ఎం రావు మరియు ఆయన కుటుంబసభ్యులు ఘనంగా సత్కరించారు. ప్రిన్సిపాల్ డా. సి.ఎల్.వి ఆర్.ఎస్.వి ప్రసాద్ వందన సమర్పణ చేశారు. ఈ కార్యక్రమంలో జిఎంఆర్ గ్రూప్ బిజినెస్ చైర్మన్లు బి.నాగేశ్వరరావు, జి బి ఎస్ రాజా, బొమ్మిదాల రమాదేవి, గ్రంధి పెదబాబు, పిడికె రావు, జి ఎం ఆర్ వి ఎఫ్ ముఖ్య అధికారులు, సిబ్బంది, జి ఎం రావు కుటుంబసభ్యులు, వివిధ విభాగాధిపతులు, అధ్యాపకులు, విద్యార్థులు పాల్గొన్నారు.

15/12/2025 | Vijayanagaram | Page : 8
Source : https://epaper.prabhanews.com

ఆంధ్రప్రభ

ఉన్నత స్థాయికి ఎదగాలంటే విశేషమైన కృషి చెయ్యాలి

ఈ అవకాశం విద్యార్థి దశలోనే ఆలోచన చేసే వారికీ అవకాశం దక్కుతుంది

ఇన్ఫోసిస్ ఛైర్పర్సన్ రాజ్యసభ సభ్యులు సుధామూర్తి

8

15/12/2025 | Vijayanagaram | Page : 1
Source : https://epaper.prabhanews.com

సాక్షి

ఆంగ్ల భాషపై పట్టు సాధించాలి

గిఫ్టెడ్ చిల్డ్రన్స్‌కు స్కూల్ బ్యాగులు అందిస్తున్న సుధామూర్తి, జీఎంఆర్ తదితరులు

- మాతృభాషను మరవద్దు..
- పార్లమెంట్ సభ్యురాలు, ఇన్ఫోసిస్ ఫౌండర్ చైర్‌పర్సన్ సుధామూర్తి

రాజాం సిటీ: విద్యార్థులు అంతర్జాతీయ స్థాయిలో పోటీని ఎదుర్కోవాలంటే కమ్యూనికేషన్ స్కిల్స్ నేర్చుకోవడంతో పాటు ఆంగ్ల భాషపై పట్టు సాధించాలని పార్లమెంట్ సభ్యురాలు, ఇన్ఫోసిస్ ఫౌండర్ చైర్‌పర్సన్, మూర్తి ట్రస్టు చైర్‌పర్సన్ సుధా మూర్తి అన్నారు. స్థానిక జీఎంఆర్ ఐటీలో ఆదివారం నిర్వహించిన సమావేశంలో ఆమె ముఖ్య అతిథిగా పాల్గొన్నారు. ఈ సందర్భంగా ఆమె మాట్లాడుతూ ఆంగ్లంలో పట్టు సాధించడంతో పాటు మాతృభాషను నిర్లక్ష్యం చూడకూడదన్నారు. మాతృభాష, ఆంగ్లభాష శ్రీకృష్ణుడికి ఇద్దరు తల్లులైన దేవకి, యశోదలు వంటివన్నారు. ఆ రెండు భాషలు మన వ్యక్తిత్వాన్ని తీర్చిదిద్దుతాయని పేర్కొన్నారు. లక్ష్య సాధనలో మనసులను ఇతర ప్రభావాల నుంచి దూరం చేయడానికి నిరంతర కృషి, సాధన చేయాల్సిన ఆవశ్యకత ఎంతైనా ఉందని ఉద్బోధించారు. విద్య, వైద్య రంగాలతో పాటు గ్రామీణాభివృద్ధి రంగాల్లో జీఎంఆర్ చేసిన కృషి అభినందనీయమని పేర్కొన్నారు. ఈ సందర్భంగా విద్యార్థులు అడిగిన ప్రశ్నలకు సమాధానమిస్తూ వారిని ఉత్తేజపరిచారు. అనంతరం జీఎంఆర్ కేర్, నైరెడ్‌లను సందర్శించారు. 19 మంది గిఫ్టెడ్ చిల్డ్రన్స్‌కు స్కూల్ బ్యాగులను అందించారు. వివిధ విభాగాల్లో ప్రతిభ కనబర్చిన 10 మంది విద్యార్థులను సత్కరించారు. అంతకుముందు జీఎంఆర్ గ్రూపు సంస్థల చైర్మన్ గ్రంధి మల్లికార్జునరావు మాట్లాడుతూ సంఘ సంస్కర్తగా, విద్యావేత్తగా రచయితగా పేరుగాంచిన సుధామూర్తి ఎంతో మందికి ఆదర్శమని కొనియాడారు. కార్యక్రమంలో జీఎంఆర్ గ్రూపు చైర్మన్లు బీవీ నాగేశ్వరరావు, జీబీఎస్ రాజు, బొమ్మిడాల రమాదేవి, గ్రంధి పెదబాబు, పీడీకే రావు, ప్రిన్సిపాల్ డాక్టర్ సీఎల్‌వీఆర్‌ఎస్‌వీ ప్రసాద్, ఎడ్యుకేషన్ డైరెక్టర్ డాక్టర్ జె.గిరీష్, విద్యార్థులు తదితరులు పాల్గొన్నారు.

15/12/2025 | Vijayanagaram District | Page : 7
Source : https://epaper.sakshi.com/

ABN ఆంధ్రజ్యోతి

ఆంగ్ల భాషపై పట్టు సాధించాలి

- ఐదే సమయంలో మాతృభాషపై చిన్నచూపు తగదు
- ఇన్ఫోసిస్ ఫౌండేషన్ చైర్‌పర్సన్ సుధామూర్తి

మాట్లాడుతున్న సుధామూర్తి

రాజాం/రూరల్, డిసెంబరు 14 (ఆంధ్రజ్యోతి): అంతర్జాతీయస్థాయిలో పట్టు సాధించాలంటే కమ్యూనికేషన్ స్కిల్స్, ఇంగ్లీష్‌పై విద్యార్థులు పట్టు సాధించాలని రాజ్యసభ సభ్యురాలు, ఇన్ఫోసిస్ ఫౌండేషన్ చైర్‌పర్సన్ సుధామూర్తి సూచించారు. ఇదే సమయంలో మాతృభాషపై చిన్నచూపు తగదని ఆమె అన్నారు. రాజాంలోని జీఎంఆర్ ఫౌండేషన్ ఆధ్వర్యంలో జీఎంఆర్ ఐటీ ప్రాంగణంలో ఆదివారం నిర్వహించిన కార్యక్రమంలో ఆమె పాల్గొన్నారు. ఇంజనీరింగ్ విద్యార్థులతో ఇంటరాక్ట్ అయ్యారు. ఈ సందర్భంగా మాట్లాడుతూ.. 'మాతృభాష, ఆంగ్లభాష శ్రీకృష్ణుడి ఇద్దరు తల్లులైన దేవకి, యశోద వంటివి. ఆ రెండు భాషలు మనలోని వ్యక్తిత్వాన్ని తీర్చిదిద్దుతాయి. విశేషమైన క్రమ ద్వారా ఉన్నతస్థాయికి చేరుకోవాలంటే కృషి చేయాలి.అని అన్నారు. ఉన్నతస్థాయికి చేరాక తిరిగి సమాజానికి ఏం ఇవ్వగలమని ఆలోచించి వ్యవహరించాలని యువతకు హితవు పలికారు. లక్ష్యసాధనలో మనసును ఇతర ప్రభావాల నుంచి దూరం చేసుకోవడానికి నిరంతరం కృషి, సాధన చేయాలని సూచించారు. విద్య, వైద్య, గ్రామీణాభివృద్ధి రంగాల్లో జీఎంఆర్ చేస్తున్న కృషిని సుధామూర్తి అభినందించారు. ఈ సందర్భంగా విద్యార్థుల సందేహాలను నివృత్తి చేశారు. ప్రముఖ పారిశ్రామికవేత్త, జీఎంఆర్ గ్రూపు సంస్థల చైర్మన్ గ్రంధి మల్లికార్జునరావు మాట్లాడుతూ.. జీఎంఆర్ ఫౌండేషన్ ద్వారా చేపడుతున్న సామాజిక కార్యక్రమాలను వివరించారు. తమ కళాశాలలో చదివిన విద్యార్థులు సివిల్ సర్వీసులతో పాటు ఆత్యున్నతమైన ఉద్యోగాలు, రాజకీయాలు, వైద్యాపాక పారిశ్రామికవేత్తలుగా రాణిస్తున్నారని పేర్కొన్నారు. అంతకుముందు జీఎంఆర్‌తో కలిసి సుధామూర్తి నైర్ శిక్షణ సంస్థ, జీఎంఆర్ వరలక్ష్మి కేర్ ఆసుపత్రిని సందర్శించారు. 19 మంది గిఫ్టెడ్ చిల్డ్రన్‌కు స్కూల్‌బ్యాగులు అందజేశారు. వివిధ విభాగాల్లో ప్రతిభ కనబరిచిన పదిమంది విద్యార్థులకు సత్కరించారు. కార్యక్రమంలో సంస్థ ప్రతినిధులు పాల్గొన్నారు.

హాజరైన విద్యార్థులు, సంస్థ ప్రతినిధులు

15/12/2025 | Vizianagaram | Page : 5
Source : https://epaper.andhrajyothy.com

ఈనాడు
epaper.eenadu.net

మాతృభాషను విస్మరించొద్దు

- ఎంపీ సుధా నారాయణమూర్తి

రాజాం, న్యూస్‌టుడే: విద్యార్థులకు ఆంగ్ల నైపుణ్యంతో పాటు మాతృభాష కీలకమని రాజ్యసభ సభ్యురాలు, ఇన్ఫోసిస్ ఫౌండేషన్ వ్యవస్థాపక అధ్యక్షురాలు సుధా నారాయణమూర్తి పేర్కొన్నారు. విజయనగరం జిల్లా రాజాంలోని జీఎంఆర్ ఇంజనీరింగ్ కళాశాల, నైరెడ్ శిక్షణ సంస్థ, జీఎంఆర్ వరలక్ష్మి కేర్ ఆసుపత్రులను ఆమె ఆదివారం జీఎంఆర్ గ్రూప్ అధినేత గ్రంధి మల్లికార్జునరావుతో కలిసి సందర్శించారు. ఈ సందర్భంగా జరిగిన కార్యక్రమంలో ఆమె మాట్లాడుతూ విద్యార్థులు ఉన్నత స్థాయికి చేరాలంటే దగ్గర దారులు ఉండవని, శ్రమించడం ఒక్కటే మార్గమన్నారు. అంతర్జాతీయ స్థాయిలో రాణించాలంటే ఆంగ్లంతోపాటు కమ్యూనికేషన్ స్కిల్స్ కీలకమని చెప్పారు. జీవితంలో బాగా ఎదిగాక సమాజానికి మనం ఏమివ్వగలమని ఆలోచించి పనిచేయాలని సూచించారు. అనంతరం గ్రంధి మల్లికార్జునరావు మాట్లాడుతూ జీఎంఆర్‌ఐఎఫ్ ద్వారా చేపడుతున్న కార్యక్రమాలను వివరించారు. ఎంతో మంది విద్యార్థులకు ఫౌండేషన్ ద్వారా చేయూత ఇవ్వడంతో వివిధ రంగాల్లో రాణిస్తున్నారని చెప్పారు. విద్యావేత్తగా, సంఘసంస్కర్తగా, రచయితగా గుర్తింపు పొందిన సుధానారాయణమూర్తిని అంతా స్ఫూర్తిగా తీసుకోవాలన్నారు. అంతకుముందు నైరెడ్‌లో కొత్తగా ఏర్పాటుచేసిన సాధికారత విభాగాన్ని సుధా నారాయణమూర్తి ప్రారంభించారు. మహిళా సాధికారత డాక్యుమెంటరీ చిత్రాన్ని ఆవిష్కరించారు. అక్కడ ఇస్తున్న శిక్షణలపై ఆరా తీస్తూ శిక్షణార్థులతో ఆమె మాట్లాడారు. గిఫ్టెడ్ చిల్డ్రన్‌కు పాఠశాల బ్యాగులు అందించారు. తర్వాత ఆమెను గ్రంధి మల్లికార్జునరావు కుటుంబ సభ్యులు సత్కరించారు. జీఎంఆర్ గ్రూప్ బీజినెస్ చైర్మన్లు బీవీఎస్ రాజు, బీవీ నాగేశ్వరరావు, బొమ్మిడాల రమాదేవి తదితరులు పాల్గొన్నారు.

జీఎంఆర్ గ్రూప్ అధినేత గ్రంధి మల్లికార్జునరావుతో కలిసి జ్యోతి ప్రజ్వలన కార్యక్రమంలో పాల్గొన్న ఎంపీ సుధానారాయణమూర్తి చిత్రంలో బొమ్మిడాల రమాదేవి

Date : 15/12/2025 EditionName : ANDHRA PRADESH(VIZIANAGARAM) PageNo : 03

వార్త
15 Dec 2025 - Page 13

గ్రహీత ఫణిబాబును కుటుంబ సభ్యులు, మిత్రులు అభినందించి శుభాకాంక్షలు తెలిపారు.

జీఎంఆర్ సంస్థలను సందర్శించిన ఇన్ఫోసిస్ చైర్‌పర్సన్ సుధామూర్తి

రాజాం, డిసెంబర్ 14 ప్రభాతవార్త

పార్లమెంట్ సభ్యులు, రాజ్యసభ (నామినేటెడ్), ఇన్ఫోసిస్ ఫౌండేషన్ యొక్క ఫౌండర్ చైర్‌పర్సన్, మూర్తి ట్రస్ట్ యొక్క చైర్‌పర్సన్ సుధామూర్తి ఆదివారం స్థానిక జీఎంఆర్ఐటిలో ఏర్పాటు చేసిన సభలో విద్యార్థులనుద్దేశించి ప్రసంగించారు. ఈ కార్యక్రమంలో ప్రారంభ ఉపన్యాసం చేసిన జీఎంఆర్ గ్రూప్ చైర్మన్ జి.ఎం.రావు మాట్లాడుతూ జీఎంఆర్ వరలక్ష్మి ఫౌండేషన్ ద్వారా జరుగుతున్న వివిధ సామాజిక కార్యక్రమాలను వివరించారు. జీఎంఆర్ విద్యాసంస్థలలో చదువుకున్న అనేకమంది సివిల్ సర్వీస్, వివిధ ఉన్నతమైన ఉద్యోగాలలో, రాజకీయ నాయకులుగా, వైద్యాపాక పారిశ్రామికవేత్తలుగా, వ్యాపారవేత్తలు గా రాణిస్తున్నారని తెలిపారు. సంఘసంస్కర్తగా, విద్యావేత్తగా, రచయితగా పేరు గాంచిన సుధామూర్తి అనేక మందికి స్ఫూర్తిదాయకమని, వారు రాణాయ వల్ల తమ సంస్థ ప్రతినిధులు మరియు విద్యార్థులను ఉద్దేశించి ప్రసంగించడం చాలా ఆనందదాయకమని జీఎం రావు కొనియాడారు. అనంతరం సుధా మూర్తి విద్యార్థులనుద్దేశించి మాట్లాడుతూ విద్య, వైద్యరంగం మరియు గ్రామీణ అభివృద్ధి రంగాలలో జీఎం రావు చేసిన కృషిని ఎంతో అభినందించారు. విద్యార్థులు అంతర్జాతీయ స్థాయిలో పోటీని ఎదుర్కోవాలంటే ప్రధానంగా కమ్యూనికేషన్ స్కిల్స్, ఆంగ్ల భాషలో పట్టు సాధించ వాలని, అలా అని మాతృ భాషని చిన్న చూపు చూడకూడదని చెప్పారు. అంతేకాకుండా లక్ష్యసాధనలో మన మనసులను ఇతర ప్రభావాల నుండి దూరం చేసుకోవడానికి నిరంతరం కృషి, సాధన చేయాల్సి ఉంటుందని ఉద్బోధించారు. ఈ సందర్భంగా భగవద్గీతలోని కొన్ని శ్లోకాలను ఆమె ఉటంకించడం విద్యార్థులను ఆకట్టుకుంది. తదుపరి సుధామూర్తితో విద్యార్థుల ప్రశ్నోత్తరాల కార్యక్రమాన్ని ఎడ్యుకేషన్ డైరెక్టర్ డా. జె.గిరీష్ నిర్వహించారు. కార్యక్రమంలో జి ఎం ఆర్ గ్రూప్ చైర్మన్ జీఎం రావుతో కలసి ఆమె జీఎంఆర్ వరలక్ష్మి కేర్ ఆసుపత్రిని మరియు నైరెడ్ ఒకేషనల్ సెంటర్‌ను సందర్శించారు. ఈ సందర్భంగా నైరెడ్‌లో నూతన సాధికారత విభాగాన్ని ఆమె ప్రారంభించారు. అనంతరం జీఎంఆర్ ఐటి విద్యార్థులు తయారు చేసిన వినూత్న ప్రాజెక్టులను ఆమె సందర్శించి విద్యార్థులను అభినందించారు. కార్యక్రమంలో మహిళా సాధికారత డాక్యుమెంటరీ చిత్రాన్ని ఆమె ఆవిష్కరించారు. 19 మంది గిఫ్టెడ్ చిల్డ్రన్ నూతన పరిచయ కార్యక్రమంలో విద్యార్థులకు స్కూల్ బాగ్ లను అందించారు. వివిధ విభాగాలలో ప్రతిభ కనబర్చిన 10 మంది విద్యార్థులను ఆమె సత్కరించారు. సుధా మూర్తిని గ్రూప్ చైర్మన్ జి ఎం రావు, ఆయన కుటుంబసభ్యులు ఘనంగా సత్కరించారు. ప్రిన్సిపాల్ డా.సి ఎల్‌వీఆర్‌ఎస్‌వి ప్రసాద్ వందన సమర్పణ చేశారు. ఈ కార్యక్రమంలో జీఎంఆర్ గ్రూప్ బిజినెస్ చైర్మన్లు బివి నాగేశ్వరరావు, జిబిఎస్ రాజు, బొమ్మిడాల రమాదేవి, గ్రంధి పెదబాబు, పిడికె రావు, జీఎంఆర్ మిఎఫ్ ముఖ్య అధికారులు, సిబ్బంది, జీఎం రావు కుటుంబ సభ్యులు, వివిధ విభాగాధిపతులు, అధ్యాపకులు, విద్యార్థులు పాల్గొన్నారు.

ఆంధ్రప్రభ

ఉన్నతస్థాయికి ఎదగాలంటే విశేషకృషి చేయాలి

ఇన్‌ఫోసిస్ ఛైర్‌పర్సన్, రాజ్యసభ సభ్యురాలు సుధామూర్తి

రాజాం(శ్రీకాకుళం). డిసెంబర్ 14 (ఆంధ్రప్రభ)ః ఎవరైనా ఉన్నత స్థాయి కి ఎదగాలంటే అందుకు విశేషమైన కృషి చెయ్యాలని రాజ్య సభ సభ్యులు, ఇన్ఫోసిస్ ఫౌండేషన్ ఫౌండర్ ఛైర్పర్సన్ సుధా మూర్తి అన్నారు.ఈ అవకాశం విద్యార్థి దశ లోనే ఆలోచన చేస్తే వారికీ తప్పకుండా అవకాశం దక్కుతుందన్నారు. స్థానిక జిఎంఆర్ ఐటి కి సుధామూర్తి ఆదివారం వచ్చిన సందర్భంగా ఐటీ యాజమాన్యం ఏర్పాటు చేసిన సభలో విద్యార్థులనుద్దేశించి ఆమె ప్రసంగించారు. ఈ కార్యక్రమంలో ప్రారంభఉపన్యాసం చేసిన జి ఎం ఆర్ (గ్రూప్ చైర్మన్ (గ్రంధి. మల్లికార్జున రావు మాట్లాడుతూ, జిఎంఆర్ వరలక్ష్మీ ఫౌండేషన్ ద్వారా జరుగుతున్న వివిధ సామాజిక ● మిగతా 6లో

15/12/2025 | Srikakulam | Page : 1
Source : https://epaper.prabhanews.com

ఆంధ్రప్రభ

ఉన్నతస్థాయికి ఎదగాలంటే విశేషకృషి చేయాలి

కార్యక్రమాలను వివరించారు. జిఎంఆర్ విద్యాసంస్థలలో చదువుకున్న అనేకమంది సివిల్‌సర్వీస్, వివిధ ఉన్నతమైన ఉద్యోగాలలో, రాజకీయ నాయకులుగా, వైద్యసాహిక పారిశ్రామికవేత్తలుగా, వ్యాపారవేత్తలుగా రాణిస్తున్నారని తెలిపారు. సంఘ సంస్కర్తగా, విద్యా వేత్తగా, రచయితగా పేరుగాంచిన సుధా మూర్తి అనేకమందికి స్ఫూర్తి దాయకమని, వారు రాజాం కు వచ్చి తమ సంస్థ ప్రతినిధులు, విద్యార్థులను ఉద్దేశించి ప్రసంగించడం చాలా ఆనంద దాయకమని జిఎం రావు కొనియాడారు. అనంతరం ప్రసంగించిన సుధా మూర్తి విద్యార్థులనుద్దేశించి మాట్లాడుతూ. విద్యా, వైద్యరంగం, గ్రామీణ అభివృద్ధి రంగాలలో జిఎం రావు చేసిన కృషిని ఎంతో అభినందించారు. విద్యార్థులు అంతర్జాతీయ స్థాయిలో పోటీని ఎదుర్కోవాలంటే ప్రధానంగా కమ్యూనికేషన్ స్కిల్స్ ,ఆంగ్ల భాషలో పట్టు సాధించాలని ,అలా అని మాతృ భాషని చిన్న చూపు చూడకూడదని సెప్పారు. మాతృభాష-ఆంగ్లభాషలు శ్రీకృష్ణుడికి ఇద్దరు తల్లులైన దేవకీ యశోదలాంటివన్నారు. ఆ రెండు భాషలు మనలో వ్యక్తిత్వాన్ని తీర్చిదిద్దుతాయని చెప్పారు. విశేషమైన శ్రమ ద్వారా ఉన్నత స్థాయికి చేరుకోవడానికి కృషి చేయాలని, ఆ స్థాయికి చేరుకున్న తర్వాత మనం తిరిగి సమాజానికి ఏమి ఇవ్వగలమని ఆలోచించి పనిచేయాలని కోరారు. ఈ గుణం అలవర్చుకోవడం కష్టమే కానీ అసాధ్యం కాదు అన్నారు. అంతేకాకుండా లక్ష్య సాధనలో మన మనసులను ఇతర ప్రభావాల నుండి దూరం చేసుకోవడానికి నిరంతరం కృషి, సాధనచేయాల్సి ఉంటుందని ఉద్బోధించారు. ఈ సందర్భంగా భగవద్గీత లోని కొన్ని శ్లోకాలను ఆమె ఉటంకించడం విద్యార్థులను ఆకట్టుకుంది. తదుపరి సుధామూర్తి తో విద్యార్థుల ప్రశ్నోత్తరాల కార్యక్రమాన్ని ఎడ్యుకేషన్ డైరెక్టర్ జె. గిరీష్ నిర్వహించారు. కార్యక్రమంలో జి ఎం ఆర్ గ్రూప్ చైర్మన్ జి ఎం రావు తో కలసి ఆమె జి ఎం ఆర్ వరలక్ష్మి కేర్ ఆసుపత్రిని, నైరెడ్ ఒకేషనల్ సెంటర్ ను సందర్శించారు. ఈ సందర్భంగా నైరెడ్ లో నూతన సాధికారతా విభాగాన్ని ఆమె ప్రారంభించారు. అనంతరం జి ఎం ఆర్ ఐ టి విద్యార్థులు తయారు చేసిన వినూత్న ప్రాజెక్టులను ఆమె సందర్శించి విద్యార్థులను అభినందించారు. కార్యక్రమంలో మహిళా సాధికారత డాక్యుమెంటరీ చిత్రాన్ని ఆమె ఆవిష్కరించారు మరియు 19 మంది గిఫ్టెడ్ చిల్లన్ నూతన పరిచయ కార్యక్రమంలో విద్యార్థులకు స్కూల్ బాగ్‌లను అందించారు. వివిధ విభాగాలలో ప్రతిభ కనపర్చిన 10 మంది విద్యార్థులను ఈ కార్యక్రమంలో ఆమె సత్కరించారు. అలాగే ముఖ్య అతిథి సుధా మూర్తిని గ్రూప్ చైర్మన్ జి ఎం రావు మరియు ఆయన కుటుంబసభ్యులు ఘనంగా సత్కరించారు. ప్రిన్సిపాల్. సి ఎల్ వి ఆర్ ఎస్ వి ప్రసాద్ వందనసమర్పణచేశారు. ఈకార్యక్రమంలో జిఎంఆర్ గ్రూప్ బిజినెస్ చైర్మన్లు బి వి నాగేశ్వరరావు , జి బి ఎస్ రాజు, బొమ్మిదాల రమాదేవి, గ్రంధి వెదబాబు, పిడికి రావు, జి ఎం ఆర్ వి ఎఫ్ ముఖ్య అధికారులు, సిబ్బంది, జి ఎం రావు కుటుంబసభ్యులు, వివిధ విభాగాధిపతులు, అధ్యాపకులు, విద్యారులు పాలొన్నారు.

15/12/2025 | Srikakulam | Page : 6
Source : https://epaper.prabhanews.com

News Coverage about GMRIT Students got First Prize with Rs 25000/- in 36 hours GenAI Hackthon organized by JNTUGV.

సాక్షి

హ్యాక్‌థాన్‌లో జీఎంఆర్ ఐటీ విద్యార్థుల ప్రతిభ

రాజాం సిటీ: జేఎన్‌టీయూ జీవీ విజయనగరంలో ఈనెల 13, 14తేదీల్లో నిర్వహించిన ఏఐ హ్యాక్‌థాన్ పోటీల్లో జీఎంఆర్ ఐటీ విద్యార్థులు ప్రతిభ కనబరిచారని ప్రిన్సిపాల్ డాక్టర్ సి.ఎల్.వి.ఆర్.ఎస్.వి.ప్రసాద్ సోమవారం తెలిపారు. 36 గంటలపాటు జరిగిన కృత్రిమ మేధ ఆధారిత హ్యాక్‌థాన్ పోటీల్లో రాష్ట్రం నలుమూలల నుంచి 250 జట్లు పాల్గొనగా, జీఎంఆర్ ఐటీ జట్టు ప్రథమ స్థానం కై వసం చేసుకుందని చెప్పారు. కళాశాల విద్యార్థినులు బి.సిందు, బి.ప్రవళ్లిక, పవన్, భరత్ కుమార్ రూపొందించిన ప్రాజెక్టుకు ప్రథమ స్థానం దక్కిందని చెప్పారు. భోజన శాలలు, వివిధ కార్యక్రమాల్లో మిగిలిన ఆహారాన్ని ప్రభుత్వేతర సంస్థలకు త్వరితగతిన అందజేయడమే ఈ ప్రాజెక్టు లక్ష్యమని తెలిపారు. విద్యార్థులకు రూ. 25వేల నగదు బహుమతితో పాటు ప్రశంసా పత్రాన్ని జేఎన్‌టీయూ జీవీ రిజిస్ట్రార్ జయసుమ అందజేశారు. విద్యార్థులను ఎడ్యుకేషన్ డైరెక్టర్ డాక్టర్ జె.గిరీష్, అధ్యాపకులు అభినందించారు.

విద్యార్థులకు బహుమతి ప్రదానం చేస్తున్న జేఎన్‌టీయూ జీవీ రిజిస్ట్రార్, తదితరులు

16/12/2025 | Bobbili | Page : 11
Source : https://epaper.sakshi.com/

విశాలాంధ్ర

హ్యాకథాన్‌లో జిఎంఆర్ఐటి విద్యార్థుల ప్రతిభ

విశాలాంధ్ర-రాజాం: జేఎన్‌టీయూ-గురజాడ విజయనగరం (జేఎన్‌టీయూ జీవి) పరిధిలో ఈ నెల 13, 14 తేదీలలో నిర్వహించిన జెనరేటివ్ ఏఐ హ్యాకథాన్ పోటీలలో స్థానిక జిఎంఆర్ ఇన్‌స్టిట్యూట్ ఆఫ్ టెక్నాలజీ (జిఎంఆర్ఐటి) విద్యార్థులు అద్భుత ప్రతిభను ప్రదర్శించారు.ఆహార దానం మరియు పంపిణీ అనే అంశంపై 36 గంటల పాటు నిర్వహించిన ఈ కృత్రిమ మేధా ఆధారిత హ్యాకథాన్‌లో జిఎంఆర్ఐటి కంప్యూటర్ సైన్స్ విభాగానికి చెందిన బి. సింధు, బి. ప్రవళ్లిక, పవన్, భరత్ కుమార్ లు వినూత్న ప్రాజెక్ట్‌ను రూపొందించారు.ఈ ప్రాజెక్ట్ ద్వారా భోజనశాలలు, వివిధ కార్యక్రమాలలో మిగిలిపోయే ఆహార సమాచారాన్ని సంబంధిత స్థానిక ప్రభుత్వేతర సంస్థలకు తక్షణమే అందించి, అవసరమైన వారికి ఆహారం చేరేలా పంపిణీ చేయడానికి దోహదపడుతుంది.ఈ పోటీలలో రాష్ట్రవ్యాప్తంగా సుమారు 250 జట్లు పాల్గొనగా, జిఎంఆర్ఐటి విద్యార్థుల బృందం అత్యుత్తమ ప్రతిభ కనబరిచి ప్రథమ స్థానం సాధించింది. వీరికి రూ. 25,000 నగదు బహుమతితో పాటు ప్రశంసా పత్రాన్ని జేఎన్టీయూ - జీవీ రిజిస్ట్రార్ జయసుమ చేతుల మీదుగా అందజేశారు.ఈ బృందానికి కంప్యూటర్ సైన్స్ విభాగానికి చెందిన అసిస్టెంట్ ప్రొఫెసర్ డీ. గణేష్ మార్గదర్శకత్వం వహించారు. విద్యార్థుల ఈ ఘన విజయంపై కంప్యూటర్ సైన్స్ విభాగాధిపతి డా. అట్టాడ వెంకటరమణ, కళాశాల ప్రిన్సిపాల్ డా. ప్రసాద్, విద్యా విభాగ సంచాలకులు డా. జె. గిరీష్ లు విద్యార్థులను అభినందిస్తూ హర్షం వ్యక్తం చేశారు.

Date: 16/12/2025, Edition: 100(Vizianagaram), Page: 2
Source : https://epaper.visalaandhra.com/

News Coverage about GMRIT_AI Pre-Summit Event India 2026 held on 20-12-2025.

ABN ఆంధ్రజ్యోతి

ఉపాధ్యాయుల పాత్రను ఏఐ భర్తీ చేయలేదు

● ఏయూ ప్రొఫెసర్ వల్లికుమారి ● జీఎంఆర్ ఐటీలో ప్రీ సమ్మిట్

రాజాం రూరల్, డిసెంబరు 20(ఆంధ్రజ్యోతి): ఆర్టిఫిషియల్ ఇంటెలిజెన్స్ (ఏఐ) కేవలం ఉపకార సాంకేతికత మాత్రమే తప్ప ఉపాధ్యాయుల పాత్రను భర్తీ చేయలేదని ఆంధ్ర యూనివర్సిటీ ప్రొఫెసర్ వి.వల్లికుమారి స్పష్టం చేశారు. ఏఐ ద్వారా అడాప్టివ్ లెర్నింగ్, వ్యక్తిగత అవసరాలకు అనుగుణమైన విద్య, కంటెంట్ సిఫారుసులు సార్థకమవుతాయని ఆమె వెల్లడించారు. ఆల్ ఇండియా కౌన్సిల్ ఫర్ టెక్నికల్ ఎడ్యుకేషన్ (ఏఐసీటీఈ) సౌజన్యంతో ఇక్కడి జీఎంఆర్ ఐటీలో శనివారం కృత్రిమ మేధస్సు ప్రభావంపై ప్రీ సమ్మిట్ నిర్వహించారు. ఈ కార్యక్రమంలో పాల్గొన్న ప్రొఫెసర్ వల్లి మాట్లాడుతూ.. ఇంటెలిజెంట్ ట్యూటరింగ్ సిస్టమ్ (ఐటీఎస్) విద్యారంగంలో కీలక పాత్ర పోషిస్తోందని వివరించారు. వైజాగ్ ప్రొఫెల్స్ వైర్మన్ డా.శంకరరావు కృత్రిమ మేధస్సు, వికాసంపై వివరించారు. కార్యక్రమంలో ఏఐసీటీఈ పర్యవేక్షకులు డా.దినేష్, జీఎంఆర్ ఐటీ ప్రతినిధులతో పాటు వివిధ కళాశాలల నుంచి హాజరైన 700 మంది ఉపాధ్యాయులు పాల్గొన్నారు.

జ్యోతి ప్రజ్వలన చేస్తున్న దృశ్యం

21/12/2025 | Vizianagaram District | Page : 6
Source : https://epaper.andhrajyothy.com

సాక్షి

ఏఐ సాంకేతికత ఉపాధ్యాయులను భర్తీచేయలేదు

సమ్మిట్‌కు హాజరైన అధ్యాపకులు, ఉపాధ్యాయులు

రాజాం సిటీ: ఏఐ అనేది ఉపకార సాంకేతికత మాత్రమేనని, ఉపాధ్యాయ, అధ్యాపకులను భర్తీచేయలేదని ఆంధ్రయూనివర్సిటీ ప్రొఫెసర్ వి.వల్లీకుమారి అన్నారు. స్థానిక జీఎంఆర్ ఐటీలో కృత్రిమ మేధస్సు (ఏఐ) ప్రభావంపై శనివారం నిర్వహించిన ప్రీసమ్మిట్‌లో ఆమె మాట్లాడుతూ ఏఐ ద్వారా అడాప్టింగ్ లెర్నింగ్, వ్యక్తిగత అవసరాలకు అనుగుణమైన విద్య, కంటెంట్ సిఫార్స్‌లు సార్థకమవుతాయని చెప్పారు. అలాగే ఇంటెలిజెంట్ ట్యూటరింగ్ సిస్టమ్ (ఐటీఎస్) విద్యారంగంలో కీలకపాత్ర పోషిస్తుందని వివరించారు. బోధన అనేది కేవలం పాఠాలు చెప్పడమే కాదని, కాలానుగుణంగా కొత్తవి నేర్చుకోవడం ఎంతో ముఖ్యమని అన్నారు. అధ్యాపకులు మెంటార్లుగా మారాల్సిన ఆవశ్యకత ఎంతైనా ఉందని పేర్కొన్నారు. ఏఐ ఆధారిత మూల్యాంకనం, విద్యాకంటెంట్ రూపకల్పన, వినియోగంలో నైతికత అవసరమని అన్నారు. మరో వక్త ప్రొఫెసర్ ఈ.శంకరరావు మాట్లాడుతూ ఆరోగ్య సంరక్షణ రంగంలో వ్యాధి నిర్ధారణ, చికిత్స విధానాలు, ఆరోగ్య నిర్వహణలో ఏఐ ప్రాధాన్యత వివరించారు. వ్యవసాయం, పరిశ్రమల రంగంలో ఏఐ వినియోగం వేగంగా విస్తరిస్తోందని తెలిపారు. ప్రిన్సిపాల్ డాక్టర్ సి.ఎల్.వి.ఆర్.ఎస్.వి.ప్రసాద్, ఎడ్యుకేషన్ డైరెక్టర్ డాక్టర్ జె.గిరీష్, వివిధ పాఠశాలలు, కళాశాలల నుంచి 700 మంది ఉపాధ్యాయులు, అధ్యాపకులు పాల్గొన్నారు.

మాట్లాడుతున్న ప్రొఫెసర్ వల్లీకుమారి

21/12/2025 | Bobbili | Page : 11
Source : https://epaper.sakshi.com/

జి ఎం ఆర్ ఐ టిలో ముగిసిన కృత్రిమ మేధస్సు ప్రభావంపై ప్రీ సమ్మిట్

రాజాం/అక్షర సంపుట: వికసిత్ భారత్ 2047 దిశగా దేశాన్ని ముందుకు నడిపించాలనే ప్రధాన మంత్రి నరేంద్ర మోదీ దృఢ సంకల్పానికి అనుగుణంగా, ఆల్ ఇండియా కౌన్సిల్ ఫర్ టెక్నికల్ ఎడ్యుకేషన్ వారి సౌజన్యంతో జి ఎం ఆర్ ఇన్‌స్టిట్యూట్ ఆఫ్ టెక్నాలజీ రాజాం లో ఈ నెల 20వ తేదీ శనివారం నిర్వహించిన "కృత్రిమ మేధస్సు ప్రభావం" పై ప్రీ సమ్మిట్ ఘనంగా ముగిసింది.

బోధన అభ్యాస ప్రక్రియ పాఠ్యబోధనా విధానంపై కృత్రిమ మేధస్సు ప్రభావం" అనే అంశంపై నిర్వహించిన ఈ ప్రీ సమ్మిట్‌కు ఆంధ్ర విశ్వవిద్యాలయం నుంచి ప్రొఫెసర్ వి. వల్లీ కుమారి, వైజాగ్ ప్రొఫెల్స్, వైర్మన్ డా ఈ. శంకరరావు లు ముఖ్య వక్తలు గా పాల్గొన్నారు. ఈ సందర్భం గా ప్రొఫెసర్ వి. వల్లీ కుమారి మాట్లాడుతూ, అనేది ఉపకారక సాంకేతికత మాత్రమే తప్ప, ఉపాధ్యాయు లను భర్తీ చేయలేదని స్పష్టం చేశారు. దాన్లా అడాప్టివ్ లెర్నింగ్, వ్యక్తిగత అవసరా లకు అనుగుణమైన విద్య, కంటెంట్ సిఫారసులు సార్థకమవుతాయని తెలిపారు.

అలాగే ఇంటెలిజెంట్ ట్యూటరింగ్ సిస్టమ్ విద్యా రంగంలో కీలక పాత్ర పోషిస్తోందని వివరించారు.

పాఠ్యబోధన అంశంపై మాట్లాడుతూ, బోధన అనేది కేవలం పాఠాలు చెప్పడమే కాకుండా విద్యార్థుల అభ్యాసాన్ని సులభతరం చేయడం, కాలానుగుణంగా పాత పద్ధతులను వదిలి కొత్తవి నేర్చుకోవడం ఎంతో ముఖ్యమని పేర్కొన్నారు. పాఠ్యబోధనలో ఉపాధ్యాయు లు, విద్యార్థులు, అభ్యాస ప్రక్రియ ప్రధానమని, ఉపాధ్యా యులు మెంటార్లుగా మారాల్సిన అవసరం ఉందని తెలి పారు.సహకార పాఠ్యబోధన, అనుభవాత్మక పాఠ్యబోధన వంటి ఆధునిక బోధనా విధానాలపై కూడా ఆమె వివ రించారు.అనేవిధంగా విద్యలో ఆధారిత మూల్యాంకనం, జనరేటివ్ ద్వారా విద్యా కంటెంట్ రూపకల్పన, దాని వినియోగంలో నైతికత, మార్గదర్శక వినియోగం అవసరమని తెలిపారు. ఆధారిత వర్చువల్ ల్యాబ్స్, సిమ్యులేషన్స్, ఆరోగ్య సంరక్షణ రంగంలో %లా×% మెరుగ వినియోగం, ఉన్నత విద్య, పరిశోధనలో %లా×% పాత్ర, విద్యా రంగంలో ఎదురయ్యే నైతిక సవాళ్లు, %లా×% యుగంలో ఉపాధ్యాయుల పాత్రపై విలువైన సూచనలు చేశారు.

ఇక మరో ముఖ్య వక్త ప్రొఫెసర్ ఈ. శంకరరావు మాట్లాడుతూ,

కృత్రిమ మేధస్సు వికాసం గురించి వివరించారు. అలాగే ఆరోగ్య సంరక్షణ రంగంలో వ్యాధి నిర్ధారణ, చికిత్స విధానాలు, ఆరోగ్య నిర్వహణలో %లా×% ప్రాధాన్యతను వివరించారు.వ్యవసాయ రంగంలో పంటల అంచనా, నీటి నిర్వహణ, దిగుబడి పెంపులో %లా×% వినియోగం రైతులకు మేలు చేస్తుందని పేర్కొన్నారు. ఉన్నత విద్య రంగంలో బోధన%-%అభ్యాసం మరియు పరిశోధనను మెరుగుపరచడంలో %లా×% కీలక పాత్ర పోషిస్తోందని తెలిపారు.

అలాగే పరిశ్రమల రంగంలో ఆటోమేషన్, ఉత్పాదకత పెంపు, నాణ్యత నియంత్రణ లో %లా×% వినియోగం వేగంగా విస్తరిస్తోందని వివరించారు.

ఈ సమ్మిట్‌కు %లా×ఱుజ్% తరఫున పర్యవేక్షకునిగా హాజరైన డా. దినేష్ సింగ్ మాట్లాడుతూ, అధ్యాపకులు మరియు విద్యార్థుల కోసం %లా×% సంబంధిత అనేక నూతన సర్టిఫికెట్ కోర్సులను %లా×ఱుజ్% అందిస్తున్నదని, వాటిని సద్వినియోగం చేసుకోవాలని కోరారు.అలాగే 2026 ఫిబ్రవరి 19, 20 తేదీలలో "ది ఇండియా%-%లా×% ఇంపాక్ట్ సమ్మిట్ 2026"ను ప్రధాన మంత్రి న్యూఢిల్లీలో ప్రారంభిస్తారని తెలిపారు. కార్యక్రమంలో భాగంగా నిర్వహించిన ప్యానెల్ డిస్కషన్ సెషన్లో వక్తలతో పాటు కృష్ణా విశ్వవిద్యాలయం ఉపకులపతి డా. కూన రాంజీ పాల్గొని విలువైన అభిప్రాయాలను పంచుకున్నారు. వివిధ పాఠశాలలు, కళాశాలల నుంచి సుమారు 700 మంది ఉపాధ్యాయులు, అధ్యాపకులు, ప్రొఫెసర్లు ప్రత్య క్షంగా, ఆన్‌లైన్ ద్వారా ఈ కార్యక్రమంలో పాల్గొన్నారు.

వార్త

21 Dec 2025 - Page 14

వైద్యాధికారి తెలిపారు. ప్రజలకు ఆరోగ్య సేవలు అందిస్తామన్నారు.

జీఎంఆర్ఐటిలో ఘనంగా ముగిసిన కృత్రిమ మేధస్సు ప్రభావంపై ప్రీ-సమ్మిట్

శ్రీకాకుళం, డిసెంబర్ 20,ప్రభాతవార్త

వికసిత్ భారత్ 2047 దిశగా దేశాన్ని ముందుకు నడిపించాలనే ప్రధాన మంత్రి నరేంద్ర మోదీ దృఢ సంకల్పానికి అనుగుణంగా, ఆల్ ఇండియా కౌన్సిల్ ఫర్ టెక్నికల్ ఎడ్యుకేషన్ వారి సౌజన్యంతో జిఎంఆర్ ఇన్‌స్టిట్యూట్ ఆఫ్ టెక్నాలజీ రాజాంలో ఈ నెల 20వ తేదీ శనివారం నిర్వహించినకృత్రిమ మేధస్సు ప్రభావం"పై ప్రీ-సమ్మిట్ ఘనంగా ముగిసింది. బోధన-అభ్యాస ప్రక్రియ, పాఠ్యబోధనా విధానంపై కృత్రిమ మేధస్సు ప్రభావం" అనే అంశంపై నిర్వహించిన ఈ ప్రీ-సమ్మిట్‌కు ఆంధ్ర విశ్వవిద్యాలయం నుంచి ప్రొఫెసర్ వి.వల్లీ కుమారి, వైజాగ్ ప్రొఫెల్స్, వైర్మన్ డా.ఈ. శంకరరావులు ముఖ్యవక్తలుగా పాల్గొన్నారు. ప్రొఫెసర్ వి.వల్లీ కుమారి మాట్లాడుతూ అనేది ఉపకారక సాంకేతికత మాత్రమే తప్ప, ఉపాధ్యాయులను భర్తీ చేయలేదని స్పష్టం చేశారు. కార్యక్రమంలో భాగంగా నిర్వహించిన ప్యానెల్ డిస్కషన్ సెషన్లో వక్తలతో పాటు కృష్ణా విశ్వవిద్యాలయం ఉపకులపతి డా.కూన రాంజీ పాల్గొని విలువైన అభిప్రాయాలను పంచుకున్నారు. వివిధ పాఠశాలలు, కళాశాలల నుంచి సుమారు 700 మంది ఉపాధ్యాయులు, అధ్యాపకులు, ప్రొఫెసర్లు పాల్గొన్నారు. డైరెక్టర్ ఎడ్యుకేషన్ డా.జె.గిరీష్, ప్రిన్సి పాల్ డా.సి.ఎల్.వి.ఆర్. ఎస్.వి.ప్రసాద్‌లు కృత్రిమ మేధస్సు ప్రాధాన్యతను వివరించారు. అసోసియేట్ డీన్ డా.ఎం.వి. నాగేశ్వరరావు ప్రారంభ ఉపన్యాసం చేయగా, డా.కె.రవీంద్రనాథ్ వందన సమర్పణ చేశారు.